工商晚報

The Kung Sheung Evening News

督印及承印：工商日報有限公司
香港灣仔分域街十八號

各部電話：
編輯部：二七零七零六
採訪部：二八零零八七 二七三四九二 二八二五四零
營業部：二七九三零七 二八零七零八
廣告部：二八二四五五
社長室：二七五零五六
總編輯：二七七二六一
經理室：
中區辦事處：二式五四九五 二式一式三八

電報掛號二零七五 郵箱六二號
出紙兩大張售價弍毫
新聞紙第一一八七五號

明日賽馬最後排位配搭 刊第八頁

兩派學生武裝衝突
打死記者傷警務處長

【曼谷廿三日法新社電】據警方今日所發佈的數字，在昨晚曼谷近郊警察與暴動學生的衝突中，有兩人喪生，十四人受傷，其中一名死者是新聞記者。

警方說：該記者是「曼谷郵報」的攝影記者，他因胸部中槍致死。

昨晚警察奉命出動，俾鎮壓因職業學校兩批敵對學生的糾紛所引起的暴動，當時，該記者和其他新聞從業員都在現場採訪，據報，學生曾毆打那些「好管閒事的人」。

至於另一名死者，身世未詳，傷者中，有一人是首都警務處長那儂，他的頸部受嚴重槍傷，此外，另外有十三名學生和警察，也中彈受傷。

警方今晨搜查其中一間學校，搜出兩枝手槍，兩枚手榴彈，十枚莫洛托夫雞尾酒（一種瓶裝炸彈）六十枝鐵棒，幾百顆M——十六自動卡寳步槍子彈，和一個人的姆指。

警方報導說：該姆指是屬於一個學生的，因他所攜帶的瓶裝炸彈突然爆炸，以致炸斷他的姆指。

兩名年十七歲的學生，因携帶違禁武器（一把手槍和一枚炸彈）被捕。

另據從此間東北九百公里的難府省會傳來的消息稱，警察與學生昨晚在那裏混戰四小時，因較早時學生曾進入一間戲院却拒付入場費而爆發暴動。在打鬥中，有十三人受傷，其中包括當地的副警務處長。

此外，據報曼谷以南一千一百公里的那空是貪瑪叻府亦發生學生騷亂，學生在省長的寓所縱火，抗議用以賑濟鄰近水災災民的一百零七包米不知所踪。

如無厠所可歎冷氣
路局計劃裝冷氣車廂

【本報訊】政府已批准撥款九廣鐵路，俾試行將若干車廂安裝冷氣系統，作爲車廂冷氣化之第一步。

在六十三萬元計劃之下，四架新日製火車廂將裝冷氣，以試驗乘客之反應與檢討冷氣化擴大之經濟問題。

九廣鐵路局局長高嘉禮謂，試辦計劃將于兩三個月內招標，預定五個月內完全裝妥，大約試驗六個月，即可獲足夠之資料，以決定應否進行六百萬元之全部冷氣化。

所謂全部冷氣化係指四十個新日製車廂而言，因舊車廂不適宜于裝設，但以後所訂購之新車廂，則均有冷氣設備。

高嘉禮又認爲極有可能實現一億一千萬元之五年電氣化計劃，此類包括購置九十個車廂及露天電綫。

但一億一千萬元不包括購買電氣機車，此種電動機車將稍後始定購，用以代替屆時有二十年歷史之舊內燃機車。

估計將來實行電氣化時需要十部新機車，此種機車較現時之內燃機可節省支銷百分之三十。

高嘉禮仍希望今後十年至二十年內，除由紅磡至羅湖敷雙軌外，並增設支綫至屯門葵涌及紹灣，但整個擴展計劃要十億元。

電話公司今晨開會
就政府所提條件
商如何應付策略

【本報訊】就財政司所提出「電話公司需要向股東建議停止派發去年股息及本年度中期息，電話公司需同意政府委派一人爲該公司董事，及將會要求電話公司成立一個發展基金，作爲批准電話公司加價百分三十」之條件，電話公司今晨召開董事會議，商討對策。

該董事會議，於今晨十時在中區太子行電話公司會議室舉行，由該公司董事會主席利銘澤主持。

對於會議情況，目前仍難知悉，該公司是否會接納財政司所提出的條件，相信在今日下午會揭曉。

該公司一位負責人今晨表示，會議結果今日下午會有所宣佈。

據消息來源指出：會議重心，可能集中於保停發年股息及今年中期息，因爲此舉對該公司將有相當影響。

該公司股票，昨日已急速低挫，最低成八元七角，與前日收市價相比跌一元九角，今晨開市最高價爲八元九角，最低跌至八元六角。

臭飛零晨闖入公寓
企圖洗劫四方城
竹戰客抗賊受傷

【本報訊】九龍土瓜灣北帝街金寶公寓今晨遭四匪佯裝租房，闖入公寓內打劫，四名在公寓房內攻打四方城的男客因不甘被洗袋，持櫈與匪搏鬥，混亂間，三名男客慘被利刀刺傷，倒臥血泊中，匪徒傷人後亦不敢逗留，掠去公寓櫃內數十元現款，忽忙逃去無踪，警方刻已展開調查。

三名勇抗匪徒受傷的男子係㊀周松，五十歲，住榮光街廿五號三樓；㊁梁大利，五十三歲，住北帝街廿二號地下；㊂唐輝，廿六歲，住葵涌大廈第八座，七四一室。

案發現場是九龍土瓜灣北帝街二十號北帝大廈二樓金寶公寓，今日凌晨四時，四名飛型打扮的青年前往上址租房，管房不虞有詐，開門納入，詎料當四名青年進入公寓後，即拔出利刀，指嚇管房，打開櫃桶，交出財物，管房不敢反抗，立刻開抽屜，一名匪徒迅即掠去抽屜內約五十元現款，但由於所獲少，四匪不滿，又要脅管房交出公寓房的鎖匙，但當時公寓祇有四號房租出，該房內有四名熟客正在攻打四方城，當四匪正擬入房內洗劫時，四名熟客已知公寓發生劫案，立即各持椅及櫈戒備，當四匪甫入房內時，四男客即揼出，用椅作武器襲擊四匪，四匪見勢不佳即用利刀與四事主展開搏鬥，混亂間，三名事主不慎被利刀刺傷，鮮血冒出，四匪見傷人即不敢逗留，迅即拔足逃去。

案發後，公寓管房報警，將三名傷者送院救治，結果留醫。

警方刻已展開緝匪工作，但迄今仍未有人被捕。

兩巴現行特權
延長至五月底

【本報訊】中華巴士公司及九龍巴士公司之現行特權將延長至本年五月卅一日。

尋求延長此兩項特權之「一九七五年公共交通服務（延長特權期限）法案」，已在今日出版之憲報發表。

政府發言人今日稱，該兩家公司之現行特權，係於本年二月十四日滿期，政府原希望在該日以前實施新公共巴士服務法案之規定事項，但立法局議員曾要求假以更多時間以便研究該新法案。基此之故，在新特權獲得批准及依照新公共巴士服務法案之條件發出之前，現行之特權勢須加以延長。

光天化日下
刼財又刼色

【本報訊】五年前一雙情侶慘遭姦殺的蒲飛路龍虎山現場附近昨日下午在光天化日之下又發生一宗刼財刼色事件。一雙情侶於昨日下午二時許在龍虎山聊天之際，突遭一名年約四十歲的強徒剪徑，該名刼匪從身上取出一把十二吋長的利刀，先指嚇男事主，在兩人身上大肆搜掠，掠去少量財物之後，刼匪猶未滿足，見女事主相貌娟好，見色起心，於是以利刀指嚇女事主，追令男事主走離現場，然後向女事主大施輕薄。

城砦破獲百萬元毒品
三涉嫌男子今日提堂

【本報訊】香港緝私處人員昨午再度建功，在九龍城寨破獲一龐大的毒品倉庫，檢獲一批時值達一百一十五萬元的海洛英及嗎啡，並拘捕三名疑與該案有關男子。

該三名被捕可疑男子，一名梁×，卅餘歲；另兩名姓區，一名四十四歲，另一名廿餘歲，是兩兄弟，他們已被落案控告「藏毒」罪，並將於今日提堂。

據緝私處發言人昨日表示，他們已經過個多月的偵查與跟踪，直至昨日中午，埋伏於東頭村道人員，發現一輛淺黃色的私家車駛近九龍城寨，車上跳下三名男子，其中一人進入九龍城寨內，另兩人則佯裝在等人，其實是進行「把風」。

但是進行監視的緝私人員，仍不動聲色，繼續按風不動，大約十分鐘後，從入九龍城寨的男子，自老人街出來，手上抽着一個「火水桶」，該男子將火水桶放於停泊該輛淺黃色的車尾廂內。該三人以爲神不知鬼不覺，於是登車向聯合道方面駛去。

五名緝私人員亦分別登上私家車及截的士追踪。當追至聯合道時便將該車截停，於表露身份後，終於在車尾廂內發現該隻大水桶，將表面的砂石撥開後，發現有十塊「九九九」嗎啡磚，共重約三十磅，即將車上三人帶返署查詢。

稍後，根據三人所提供的線索，再搜查新蒲崗一間工廠大厦，可是並無所獲，其後再搜查九龍城寨內四處樓宇，終於在鶴佬街卅九號A一幢三層高樓宇之二樓一房間內檢獲多個紙袋，合約載有一萬三千一百五十一包三號海洛英，共重廿一磅半，價值約五十五萬元，此外又檢獲一批圓紙、蠟燭、火柴等，緝私人員除懷疑上址供吸毒外，並爲一毒品府藏庫，該次搜查無人被捕。

緝私處發言人繼稱：昨日檢獲之毒品，估計時值一百一十五萬元，若經過煉製及分開，可供十五萬人次吸食。

恤苦憐貧
給他們幫助
給他們希望
請捐公益金

日本九州四國
發生連串地震

【日本．熊本廿四日法新社電】日本警方今日報導：繼星期三日的一連串地震後，星期四深夜在熊本和在九州附近地區又發生一次十分強烈的地震，據報最少有兩個人受傷。

氣象局說：在九州和四國部分地區，於星期四晚當地時間晚上十一時十九分左右發生地震，在此間以東五十公里的愛會市，震力爲分成七級的日本計算法中的第五級。

主要地震過後至星期五晨又發生多次餘震，其中一次在凌晨二時五十七分發生的地震，震力頗強。

在震源附近的愛會市，屋宇的窗門遭震碎，市內輸水管也破裂，震源在熊本地區愛增山東北十公里處。

此間的氣象人員說：星期四晚的地震，是星期三日地震後的一次餘震。

但官員們並不認爲星期四晚的地震，與愛會山的火山活動，有任何直接關連。

據警察說，地震使到愛會市的內牧溫泉的電力中斷，門窗玻璃破裂，城中有一個人受傷，很多居民對地震都感到驚異，紛紛走出屋外。

今日天氣預測

吹和緩東風，除間中密雲外，天色晴朗。

今日最高氣溫約爲攝氏二十度，正午十二時，室外氣溫是攝氏二十度；濕度爲百分之六十九。

小評
晨運客被洗劫

香港畢架山，昨日捕獲五個刼匪，尚有一個在逃，或者在逃的不止一個。

這批匪徒的打刼方法，是收行水，守住落山的路口，任何人經過都要留下買路錢，該地是晨運客最多的地方，匪幫就將所有晨運客洗刼。

這種事情，恐怕已非一朝一夕，祇是昨日有八個晨運客不甘損失，又遇上巡邏車，立刻報案，所以警方能够及時捕獲五個涉嫌刼匪。

據報，每天到畢架山晨運的，起碼有幾百人，而事後祇得八個人報稱被刼，相信必定有不少人被刼之後沒有報案。

匪幫向晨運客打主意，就是利用被刼者不願報案的弱點，因爲行晨運的人，袋中一定不會多錢，極其量三二十元，數量無多，許多人被刼後都嘆句倒霉算數，而不會去報案。刼匪認爲這是最理想做世界的地方，所以就選擇畢架山打刼。

市民被刼後不報案，就等於與刼匪合作，也等於培養匪徒的賊膽更大。

中圖一名幼童協助其母親，在越南西寧市的瓦礫堆中檢拾一些仍然可用的物件。共軍於本月十二日晚間曾向西寧市（西貢西北五十五哩）發射十枚一二二厘米火箭。（合衆國際社）

本報特設特別分類小廣告啟事

茲爲便利分類小廣告戶推廣宣傳起見，可由原定之四個位擴大至六個位，並可一格橫排或兩格直排，但必須聯刊工商日晚報，及最少連登七天。此種特別分類小廣告，日晚報共收費每天卅五元。不折不扣，費須先惠。又此種廣告祇以普通廣告爲限，啟事及醫約除外。由一九七五年一月三日實行。

CONIC Binocular-Radio
有得睇，有得聽，一物兩用
馬迷狗迷必備
康力牌收音望遠鏡
售價 $39.50
各大電器行均有代售
總代理：愛發國際香港有限公司
香港高士打道257號B十一樓 電話：(5)771992-3

風趣周刊
逢星期六隨工商晚報附送
每份仍售二毫
·本期要目·
農曆新年戲碼
跟方盈談是非
超級市場鬥不倒士多
以遊戲爲主的小學
李翰祥否認有契女
一週電視節目

謹訂於一九七五年壹月廿五日（星期六）爲本銀行馬頭圍道分行開幕並即日開始營業歡迎各界惠顧賜教謹此敬告
希爲垂察
（不舉行儀式並辭厚貺）

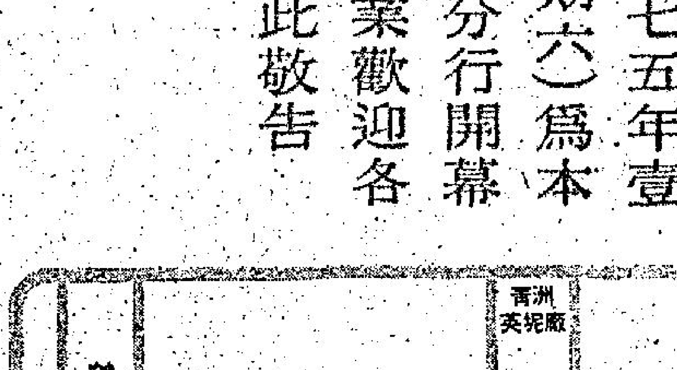

馬頭圍道分行
行址：馬頭圍道廿三至廿七號
電話：三—六二六七一五
東亞銀行有限公司謹啓

拉賓告知西方國家代表 以不會受沙達恐嚇 在三月限期內撤軍

【耶路撒冷二十三日路透社電】以色列總理拉賓今日拒絕接納埃及總統沙達最近接受記者訪問時所提出以色列在三條戰線撤軍的三個月期限。

拉賓告知以色列聯合上訴組織的西方國家二百名代表說：「我們不會聽命那些所指定的期限。」

拉賓說：以色列并不畏懼參加日內瓦中東和平會議，以色列現支持該會議。

他說：「但是如果日內瓦會議是按照伊拉克、叙利亞和蘇聯的極端主義概念而舉行，則該會議將帶來一項政治僵局和恢復敵對行動，因為他們相信他們在那種概念不能使我們就範。」

（本星期四日，法國「世界報」曾刊載沙達向記者所發表的一項談話說：假如以色列沒有遵照此三個月的期限，「則我會要求立即舉行日內瓦會議。我們將不容許目前的僵局持續下去。如果以色列拒絕談判一項全球性解決辦法，我們除戰爭外別無其他抉擇辦法」。）

福特簽署文告 提高石油關稅
指國會行動是倒退步驟

【華盛頓廿三日美聯社電】福特總統今日簽署一份將對輸入美國的石油提高關稅的文告，並於稍後說，國會取消他此項建議的行動將是「向後倒退了一步。」

提高關稅將使每加侖石油價格上升約三美仙。

在白宮辦公廳簽署這文告之後，福特步入白宮的汽車路，在那裏，他為數十名記者包圍並舉行一次臨時記者招待會。

詢問他對國會民主黨欲循立法途徑來取消提高關稅一事的反應時，福特承認國會有權這樣做的，但他補充說，「以我所見，採取倒退步驟不是解決能源問題的明智方法。」

在簽署這文告時，福特說，制定一項包羅廣泛的能源計劃，國會的行動是特別需要的。

問及他是否願意在這事上妥協時，福特說，如果國會發展它自己詳盡而又公正的交替方法，「我當然將加以考慮的」。

但和記者講話時，福特強調，最重要者是迅速行動。他說，「空談已經太多，但無實際行動。」

在簽署這文告之前，福特會見東北部十個州的州長，其中大多數不同意他的提高關稅計劃。

福特說，這文告是從一種「深思熟慮判斷」得來的結果。他說，現時的情形，美國容易受到外國石油禁運的打擊，並說，「我們需要一種將使我們不易受害的計劃。」

美國防部發言人承認 「企業號」可能駛往 中東產油區入口處

【華盛頓廿三日法新社電】國防部發言人今日承認，美國航空母艦企業號「有可能」駛向阿曼灣。

他告訴記者說：這航空母艦現在印度洋向西北方行駛。問及企業號是否駛向阿曼灣時，他說：這是有此可能的，但是印度洋十分遼闊。

阿曼灣是位於世界重大產油區的入口處。美國國務院於上星期六證實，有小量的美國防禦武器正在售給阿曼。

阿曼已經得到英國和伊朗支持，來清剿阿曼的人民解放陣線。伊朗國王已經說過，該陣線的勝利將危害世界的石油供應。

【華盛頓廿三日路透社電】美國的一名參議員昨晚稱：美國政府最近曾向一間公司訂購若干種類用以行刺的儀器，其中包括會爆炸的香烟包及電話等。該公司稱：他們是為政府在海外使用而設計的。

[illegible]今日為設立一個國會委員會而提出立法，以密切監聽政府的所有情報機構。

昨晚獲得該公司的一份傳售品目錄謂：「設在維吉尼亞州亞力山大市的霍氏公司，製造各種不同外型的爆炸性儀器，及射擊器械。」在該目錄中列出的一項儀器是裝置在電話內的一種引爆器，該種引爆器在裝置在電話內，及安裝上另一個定時引爆物體，於接聽者提起聽筒後，能在任何時間發生爆炸。

該目錄並謂：「該等儀器是銷售給美國政府已獲授權的特工人員而設計及製造，並特別是適用於美國以外的地區。」

英國火車大刼案逃犯碧格斯之巴西籍印第安人女友嘉絲脫雞，於倫敦接受電視記者訪問時微笑呷英茶。（合衆國際社圖片）

籌備與耗油國談判 研討穩定石油價格
石油輸出國組織部長開會

【阿爾及耳廿三日路透社電】世界主要產油國之外交、財政及石油等部長今日雲集此間。該等部長將於明（廿四）日開會討論其將來業務及與耗油國家之政治關係，故預料必影響深遠。

石油輸出國組織十三會員國之外交部長等共聚一堂，實為該組織創設十五年以來之首次，可見此次會議在政治上之重要性。

前此石油輸出國組織只與石油公司討價還價，惟現已準備改變策略，與耗油國政府展開談判，研討穩定石油價格及供應之法。

此次由阿爾及耳外長包美丁召開之產油國部長會議，係為石油輸出國組織之高峯會議張本，俾各國元首較易作出政治上之最後決定。該高峯會議預料可能於此間在下月中旬（或更早）舉行。

據觀察家預料：各該部長除協議以聯同步伐於政治上接觸耗油國之外，復需研求保存其日漸減少的石油儲備之道，與如何使某些輸出石油國家所積聚的巨額資財回流，重覆投資。

彼彼等當然亦將討論美國務卿基辛格最近發表之聲明。基氏曾謂若因缺乏石油而使西方經濟遭扼殺之時使用武力之可能性不可取銷。

法國曾經正式向各耗油國建議與石油輸出國組織舉行高層會議。惟美國則主張先由耗油國組成聯合陣線，籌議撙節燃油及探求其他代用能源，然後可增加談判實力及減少對產油國之倚賴。

在過去十六個月期內，石油輸出國組織已將原油價格提高百分之五百（五倍），現時每桶原油售價超出美金十元。

為角逐一月廿四日的「世界盃滑雪大賽」，奧地利女選手安瑪莉．慕西普波爾，日前在因斯布魯克的滑雪比賽場上苦練。她似乎對自己的成績感到失望，因此掩首無語。

美財長要求國會 提高公債最高額
西德英鎊美元再度下跌

【華盛頓廿三日法新社電】財政部長西蒙今日要求國會在一九七六年六月三十日之前，把美國公債的「最高額」從四千九百五十億元提高至六千零四十億元。

他告訴衆議院度支委員會說，這一項立法必須予以緊急通過，俾財政部將能應付本年和明年預期的龐大預算赤字。

這新「最高額」將表示美國的公債增加百分之二十二。

如果國會不在事前採取行動，則現時的公債限額將於三月卅一日之時減為四千億元。

【法蘭克福廿三日路透社電】在這裏外滙市場上，美元與英鎊對馬克的滙率今日進一步失勢，雖說在晚市交投中它們稍稍回升。

美元以二點三三九馬克收市，比之開市之三點三四六滙率稍為下降，但較中午的二點三三零則略為上升。

英鎊在晚市時報價為五點五六五馬克，比開市的五點五七七略低，但從它於較早時的五點五六零馬克的新低點上升。

禍從天上降 兩機相撞墜下 毀廿五間民房 造成百多人死傷

【索馬里蘭．摩加底沙廿三日電】索馬里蘭通訊社說：星期四日兩架飛機在摩加底沙上空相撞，然後撞向地面，破壞廿五間房屋，使到七人喪生，一百三十二人受傷。該通訊社說：兩機的機師均已死亡。該社沒有說明該兩機的性質，但說兩機都不是客機，意指都是軍機。

希斯臨挑戰 保守黨魁職 多人擬角逐

【倫敦廿三日路透社電】英國反對黨保守黨領袖希斯，今日進行奮勇、迅捷而艱苦的「衛冕」掙扎，企圖保存他自從一九六五年以來的領導職位。

希斯雖以廉潔及強硬見稱，但「希斯必須引退」的呼聲正高，因而在二月四日可能舉行的保守黨投票，可能成為他是否仍得衆人信賴的試驗。

前保守黨閣員錫查爾夫人及傅利沙兩人，均已表示有意角逐該黨領袖之職。

今日又有另兩名資深保守黨員加入競選假袖人之列，該兩人為五十六歲的韋特羅，及四十七歲的裴里奧，因而希斯留任的機會遭削弱。韋特羅為保守黨主席，曾任治理北愛爾蘭政務而頗著時譽，也是現時英國人「打賭」的「熱門」人物。

調查田中資產 迄今未見可疑

【東京廿三日法新社電】反對黨今日對藏相大平正芳在國會發表聲明，謂迄今尚未在前首相田中角榮所遞交的稅務報告，及其「家族企業」中發現有重大錯誤，表示失望。

大平在上議院稽核委員會上，交出國家稅務廳調查田中收入的臨時報告時，作出該聲明。

大平說：「在目前階段看來，並未發現重大錯誤，但付稅人與稅務當局間對評估應被抽稅的入息存有若干不同見解。」

他說此次調查將於三月底完成。

反對黨正計劃從政府處獲得有關田中龐大私人資產及財政背境的更詳細報告。

田中因被批評他涉嫌財務不正當而於去年底辭去自民黨總裁及首相職位。

沙達接受電台訪問時稱 中東就像一枚炸彈 應該予以拆除消弭戰爭威脅

【巴黎二十三日路透社電】此間廣播電台播放埃及總統沙達接受一項訪問時說：中東像一枚會隨時爆炸的炸彈，因在該區所進行的媾和程序，幾已陷於停頓之故也。

該位埃及領袖最近在亞斯灣接受商業廣播電台歐洲第一台的訪問時說：「此地區的局勢異常嚴重。」

他又說：此種危險的局勢，由於事實上和平程序，現時並非迅速進行或者甚至處於即將完全停頓的地步所致。那是十分嚴重的。」

沙達並說：「這個隨時會爆炸的炸彈，必需予以拆除。我們可以這樣做，而且可以使到我們地區內的戰爭危險消弭於無形。」

沙達總統於星期一日抵達法國，作三天官式訪問，他說：「除以色列向我們襲擊之外，我們將永不發動戰爭。那就是對於恢復敵對行動的唯一可能情況。」

【華盛頓廿三日法新社電】此間一名國會人士暗示，阿剌伯的興趣在以由美國軍火公司所獲致的佣金，購買美國的銀行。

加里福尼亞州衆議員史泰克說：一名阿剌伯買賣中間人在洛歇飛機廠付給他一筆出售飛機給沙特阿剌伯的佣金後，買入他的加州銀行。此名中間人於最近亦涉入出售諾富羅普飛機給阿剌伯國家。

史泰克已將加州核桃灣的國家保安銀行給克蘇斯荷哲，他相信這筆錢來自沙特阿剌伯人士。

他說於隨後獲悉此中間人從美國飛機廠收取佣金，此在他的意見中顯示此筆銀用再投資收購加州銀行。

中共將行大清算 青年逃港日俱增

【莫斯科廿三日法新社電】蘇俄兩大報章在今週攻擊中共的清算行動和中國大陸人民對毛澤東的領導感到幻滅。

蘇俄作家協會週報「文學報」稱，中共報章最近呼籲人民採取行動對付反革命分子的破壞性活動，乃是中共又再舉行大規模清算運動的先聲。

蘇俄共黨青年團日報「列寧共產主義青年團真理報」昨日以第四版的半版報導來攻擊毛澤東的中共政權。

該文聲稱中共青年越來越感到理想幻滅，而結果就是逃亡的人數增多，並已增至每日有一百人逃亡前往香港，其中大多數且是青年人。

它稱，中國大陸人民企圖逃亡的理由是由於中共境內繼續進行清算和局勢不安定，而且大陸人民對於毛澤東的領導已感到幻滅。「文學報」報導稱，各派系和仇視政府的團體已達成一項新的臨時妥協，目的是在於促使經濟恢復走上軌道，因中共的經濟已受到動亂性的「批林批孔」運動妨害。

基卿週末會晤福特 商討何事尚未獲悉

【華盛頓廿三日美聯社電】美國國務卿基辛格，將於本週末與尼克遜會晤，這是他們於這位前總統去年八月辭職以來的首次會面。

國務院發言人安德遜說，基辛格將在這前總統的聖克里門文家中會見尼克遜。

基辛格將於星期四晚抵達加州，在洛杉磯的世界事務學會發表演說，並探望棕櫚泉的朋友。

安德遜稱，基辛格請求會見尼克遜的，但他是否向尼克遜扼要報告外交政策的發展則不得而知。

同答說，「從他們的長久關係看來，這事是正常和自然的。」

北愛叛軍決定重新停火

【伯爾法斯特廿三日合衆社電】消息人士星期四聲稱：愛爾蘭共和軍已決定重新在英國及北愛爾蘭停火。

在上述消息透露之前數小時，一枚相信是愛爾蘭共和軍放置的炸彈，摧毀了十二層高的「歐羅巴酒店」的走廊及餐廳，但無人受傷。那是該市最大的酒店，又是當地名勝之一。

消息人士謂：該非法游擊組織的軍事委員會，於星期三晚作出以上決定，並將於四十八小時內，向組織成員頒佈命令，停止一切暴力。

[illegible]四人[illegible]務泵房，於星期四晚發生炸彈爆炸，最少炸傷六個人，並破壞食水供應。

蘇格蘭場炸彈組組長韓德理說：他懷疑這次爆炸是愛爾蘭共和軍所為。這批游擊隊刻正發動恐怖行動，俾將英國逐出北愛爾蘭。

正當緊急人員封鎖現場，搶修遭破壞的水管之際，警方警告該地區內可能有第二枚炸彈。

傷者中，有兩人是水務局工人，他們遭玻璃碎片割傷。另[illegible]

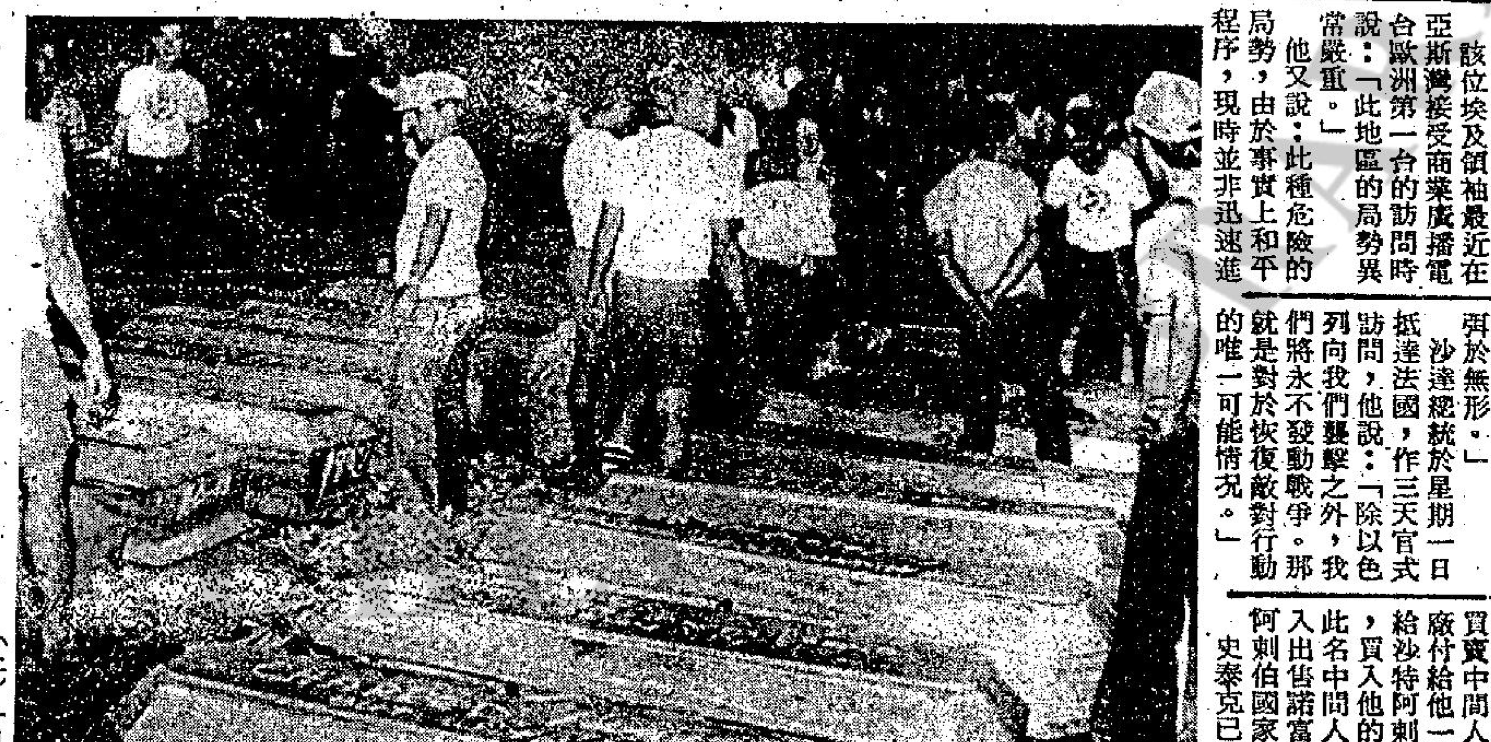

（上）一月廿二日馬尼托一間五層高的假髮廠發生火警，女工沿着花臺和附近的屋頂爬下。此次大火中，最少有四十八人喪生。（合衆社圖片）
（右）在馬尼剌一座五層大廈的火災現場附近，棺木排列成行，大部份死者是該大廈三樓一間假髮工廠的女工。（合衆社圖片）

恤苦憐貧 給他們幫助 給他們希望 請捐公益金

龍虎榜
新華 新都
今天盛大映
超巨片級 注意時間 12點 三點 六點 九點
陣容強大 鼎盛 劇力萬鈞 石破天驚
THE GREAT ESCAPE
史提夫麥昆 查理士布朗臣 占士高賓 占士加納
四大天皇聯合主演 七俠蕩寇誌 約翰史杜治導演
聯美公司 冠軍巨片 每日四場 注意時間
勇封網三大逃亡搗亂敵方 鎖關！逃路！後亂！

皇后 麗聲 皇都
明天五場獻映
聯邦加入
全部外景 港台澳 攝拍
集世界武林高手武鬥巨片
給愛看武鬥片影迷新刺激新享受
中國功夫高手 佛烈威廉遜
歐洲空手道冠軍 艾美法加斯
世界空手道冠軍 米克史東
各顯真本領 各出殺手鐧
出脚之快 李小龍唔係個皮！
揮拳之密 牙擦拳王要認輸！
TO KILL A DRAGON
黑金剛殺出重圍
中國功夫 西洋拳術 日本柔道 洋洋大觀
旋拳閃脚連檔無刺 風！電！環！比激
新藝發行環球出品

電視播音節目

香港電台
一・〇〇 新聞報告及時事實錄
下午旋律
閒話家常
二・〇〇 主婦手記
三・〇〇 粵語新聞
電影雜誌
風虎雲龍集「血嶺亡魂」
四・〇〇 青春交響曲
五・〇〇 粵語新聞
三個骨陳任
警察通訊
六・〇〇 新聞及時事實錄
每週報章文摘
香港傳奇「紅粉煞星」
七・〇〇 粵語新聞
新聞之窗
知多少
醫學常識解答
八・〇〇 新聞報告
舊事重提
漁民一週
轉播足球「東昇對愉園」
十・〇〇 粵語新聞
十一・〇〇 電話說心聲
新聞簡報及天氣報告
時代曲
爐邊簷下
四人夜話「荒野春心」
十二・〇〇 新聞報告
天氣報告
時代曲
一・〇〇 播音完畢

商業第一台
一・〇〇 新聞報告
天氣報告
倫理小說「教父」
祝壽祝婚點唱
二・〇〇 古今中外「大漢英傑傳」
藝員五線譜
三・〇〇 新聞簡報
一曲寄心聲
四・〇〇 新聞簡報
股市行情報導
續播一曲寄心聲
遊山玩水
五・〇〇 天羅地網
六・〇〇 新聞專輯
十八樓C座
七・〇〇 市民信箱
民間故事「梁天來」
八・〇〇 新聞報告
天氣報告
賽馬座談會及四重彩貼士
九・〇〇 三個臭皮匠
樂苑花絮
十・〇〇 新聞報告
秋燈夜語
十一・〇〇 時代曲
新聞簡報
天氣報告
十二・〇〇 廣播完畢

商業第二台
一・〇〇 新聞專輯
股市行情報告
二・〇〇 新聞報告
天氣報告
今日之歌
三・〇〇 新聞簡報
股市行情報導
五・〇〇 年青人時間
新聞簡報續播
六・〇〇 年青人時間
七・〇〇 新聞報告
股市行情報導
升中會考指導「英文科」
八・〇〇 中學會考國文

麗的電視中文台
九・〇〇 重播管理原理
專曲點唱
隨想曲
十・〇〇 新聞報告
十一・〇〇 唱片唱不停
天氣報告
十二・〇〇 新聞報告
一・三〇 新聞及天氣報告
麗的電視劇「星星、月亮、太陽」
二・三〇 神威勇探
「無敵金剛」
三・一〇 卡通片集
世界之窗
四・〇〇 妙女郎
新聞及節目簡報
粵語長片「重生」吳楚帆、紫羅蓮主演
六・二五 六二五劇場「粱天來」
七・三〇 今時今日新聞及天氣報告
警訊
「矇面超人」片集
八・二五 談笑風生
九・ 麗聲之夜
麗的電視劇「碧血恩仇」
十・三〇 最後新聞報告
香港動態
十一・〇〇 英國足球賽
十二・四〇 全日播映完畢

麗的電視英文台
五・〇〇 兒童世界
兒童節目
六・一五 西部趣史
新聞及天氣報告
警訊
墾荒家庭
七・三〇 「追」片集
八・四五 新聞及天氣報告
九・一〇 鐵翼英雄
十・〇五 週五劇場「勾魂換魄」
十一・三〇 全日播映完畢

無綫電視翡翠台
一・〇〇 午間新聞
第二劇場
二・一五 每日電影「烏龍劍客」
「雙十年華」由南紅、胡楓主演
三・ 新聞簡報
七彩「紅粉佳兒」片集
四・一〇 「龍虎兒女」片集
四・ 午間電影「好女十八嫁」由粱無相、南紅主演
六・ 七彩「精打細算」
翡翠劇場「粱天來」
七・ 新聞及天氣報導
八・〇〇 七彩「逐秒計」
七彩「試映室」
九・〇〇 七彩「歡樂今宵」
十・ 七彩「包青天」片集
七彩「無敵鐵探長」片集
十一・ 最後新聞報導
十二・ 午夜電影「十八羅漢收大鵬」

周紫音病情已惡化

楊羣睇透暫緩兵

是躲躲閃閃好像做賊似的，心情真不好受。後來楊羣山頭捉人，其間過程緊[illegible]就以最近這一段日子而言，胡金銓跑到美國去，一住就是一兩個月，即使是跟他最熟的朋友，也不知道他到美國三藩市做甚麼。

朱牧是個對事業極為認真的人，每當新片即將推出的時候，便埋頭埋惱，攪有關影片的宣傳工作。本來，他打算繼「花開滿城春」開拍的新片「吸血殭屍」[illegible]

周紫音病情已惡化
覺生命充實不在壽短長
浴在愛河中獲人間溫情

台北通訊

【台北通訊】對生命充滿希望但卻罹患腸癌的周紫音，生命已經亮起了紅燈。

周紫音雖曾極力想與病魔抵抗，但顯然她的情形並沒有令得病魔屈服。昨天入晚後，她的身體情況惡化，到了今天凌晨，她已經昏迷不醒，排泄失去控制，陷入彌留狀態。

她的病房外亮起了紅燈，榮總的醫生們仍然聚集會談，極力想挽留她的生命，使她盡量能在她所喜愛的世界上多留一些時間。但是，她的狀況令醫生們覺得很不樂觀。

周紫音的新婚丈夫石紹駿，和她的母親，從昨天開始一直守候在她的身旁，緊握着她的手，希望能傳給她生命的力量。他們一直傍着周紫音的病床祈禱，希望她能超越這個難關。

【又訊】雖然這兩天周紫音的病有惡化的現象，她不再覺得腹部有刺人的痛楚，大小便不通暢，血壓、脈搏極不穩定，醫生也在她身上插入了管子洗腸，但她仍然欣賞了電視節目。周紫音，不認為自己是個生命垂危的病人，她要深刻的體會生命。在病榻上，每一分每一刻，都和癌症作戰着，雖有呻吟，但沒有埋怨，她覺得自己廿三年的生命中，已經很充實了。就像一位哲人所說的：「生命的價值，在於它的內容，而不在它的長短。」

這幾天，鮮花、慰問信堆滿了周紫音的病床旁，認識的、不認識的朋友，都去探望她，每一個知道她的人，也都誠心誠意的祝福她早日康復，和她心愛的石紹駿白頭偕老，永浴愛河。

雖然最近許多學校都正在考試，還是有許多學生們把他們的希望和勇氣，帶給周紫音，他們有的帶了信箋或鮮花，有的什麼也沒帶，都到了周紫音的病床旁，去看看她，就是看看她，然後就默默的走了，人與人間情感的交流，此時正是無聲勝有聲，周紫音的同班同學，文化學院夜間部市政系五年級的同學們，從周紫音住進榮民總醫院後，他們的脚步也都開始忙碌了起來，他們來照顧她，來陪伴她，來告訴她一些學校的消息。

紫音的母親李道驚女士，還透露了一件事，當那些同學們知道她的女兒患了癌症之後，曾經表示，如果需要輸血時，他們願意把自己的血捐出來。李女士說到這兒，聲音都啞了。

用小手絹兒擦掉了眼淚，李女士又振作起精神，還擠出一絲兒笑容，她拿出了簽名簿，一頁又一頁的翻著，上面都是來探望周紫音的人，有文化學院的董事長張其昀、副院長石文濟、靜修女中的校長洪奇珍，還有文化學院、銘傳商專、景美女中、及幾個護校的好學生代表簽的名，電視明星、邵曉玲和她的新婚夫婿胡志強，也雙雙在上面簽了名，還有些留了電話號碼和住址的中醫師，也滿懷著濟世救人的心情，在上面簽下了他們的心意。

有位不願具名的讀者，也寄了一份祖傳治癌的秘方給本報，他說，這藥方是大陸上犯人正在執行死刑前供出來的秘方。交給周紫音的家人，希望能經由本報挽救她的生命。

周紫音的先生，也就是三個月來，一直在醫院照顧周紫音的青年軍官石紹駿表示：他們很感激這些中醫師的好心，不過周紫音已經三個星期不能喝水，一個多月未進食，祇靠吸吮沾濕了的棉花球，以及注射高蛋白、水解葡萄糖、生理食鹽水維持生命，無法再以中藥治療。他非常感謝大家的關心，也很遺憾不能試試中藥的治療。

警員拘捕傷殘者竟然作非法毆打

讀者意見

編輯先生：本人乃貴刊的讀者，對貴刊一向為市民服務的精神，非常敬佩，特借貴刊寶貴的一角，談論一下公職人員對市民的態度問題。本人於一月十三日下午大約一時四十五分左右，在大窩口第六座一號至二號之間，見到一名警長，帶同一名雙腿殘廢的青年，該青年大約十八、九歲，行經上址時，只見該警長要用手扣將該名傷殘青年扣起，但在使用手扣時，並用手肆向該傷殘青年胸部推去，以至該名傷殘人士跌倒在地上，並大聲呼叫。

本人相信使用手扣扣起犯人乃該警長之職權，但乘機用手肆向人胸部推去，以至跌倒在地上，相信任何警務人員都沒有這種權力。而且傷殘者已失去反抗或逃走能力，該警長亦無須使用手扣將其扣起，更不應乘機將該犯人碰撞。希望有關當局對此等情形加以正視，否則的話，在政府大攪警民關係的時候，在公衆地方，在坊衆的眼前竟出現上述情況，試問警民的良好關係會有所改善嗎？

讀者不平人上

是愛是孽，異國歌星結情緣
日紅歌星·棄妻飛泰會佳人
性感女郎·決作扶桑新嫁娘

各地通訊

【曼谷通訊】是愛情，還是罪孽？讀了此則新聞後，由讀者自己作出判斷好了！

在日本歌壇上走紅，為日人無不知名的第一流男歌星板本九，為着愛情，拋妻棄子，要來曼谷作第二任新郎了！

將為此個第二任新郎作嫁娘的是曼谷性感女紅歌星芭然．榮校柏。此個準新娘，目前她正在歌壇上走紅。提起芭然此個小妮子，別看她今年只有十九歲，但卻大有來頭，在目前的曼谷歌壇上，有人說，她最夠性感，也最夠冶艷，渾身都有誘惑力的女性，只有她一人纔配得上。可見此個小妮子，使許多許多的男士為她着迷，眞是有其超人的天賦本錢！

當記者獲悉她將作扶桑新嫁娘後，便找她訪問一番。據她透露：日男歌星板本九，不但歌聲好，使她着迷外，還有重要的因素是：此個扶桑男子是她感到是天下最英俊美貌的美男子，她說：「他的儀表非凡，他的臉孔英俊，是她有生以來第一次遇上的美男子！」

從談話中她告訴記者，謂她於去年十一月九日飛赴東京遊覽，就在那次遊覽日本，她與板本九認識，後來就開始同遊，當她在日本作客的時間中，板本九天天陪伴着，對她的照顧無微不至，眞是體貼入微。當她在日期間板本不管事情是怎樣忙，總是抽空陪其左右，日本各處名勝地方，板本九都先後陪她遊覽過，她說，「那時間美麗極了，有如詩情畫意，使她第一次嘗到眞正愛情的甘怡。」

她說：「我明知道板本九是有婦之夫。」原來此個男歌星，家中早娶有髮妻，而且有三個子女。當他倆雙雙的墮入愛河後，板本九便向她求婚。最初時她不敢答應，因見他是有婦之夫，但她又捨不得放過「天下此等美男子」，最後她向男的提出條件，即是板本必須與髮妻脫離，結婚的地點必須在曼谷。

日歌星板本九，也夠稱得是天下第一等痴情男子，當她向他提出此兩條件時，竟然答應下來，並向她保証：為着追求此宗異國的愛情，他決定將髮妻休棄，至於三子女，也交髮妻撫養去。她還透露：板本九將於本月廿七日飛曼谷與她結婚。「當未遇上板本九之時，妳有否愛過泰國男子？」當記者故意問及此事後，她卽又透露出，謂在不久之前，她曾與一名闊少爺同居，此個泰國男子是曼谷某大酒店的少東，她說：「他是富家子，有的是鈔票，不愁吃，不愁穿，但身材不夠高大，臉孔不夠英俊，而且缺少男性荷爾蒙……。」

一邊是為着追求心心相印的愛情，一邊是昧着良心作出拋髮妻棄子的罪惡行徑。此舉是愛情還是罪孽？

圖：傳將與日本紅歌星板本九結婚之泰肉彈芭然。

動物園猩猩添丁
經徵求公衆命名

【新加坡通訊】據新加坡動物園管理當局宣佈：該動物園的一頭雌猩猩「齊娜」ZINA昨晨誕生了一頭雄性幼猩猩，母子平安，「齊娜」原籍蘇門答臘，她於去年四月和園中一頭雄猩狠「薩布」ZABU開始交配，「薩布」來自婆羅洲，這一對愛侶曾於一九七一年八月由一位熱心人士贈予該動物園，目前年齡俱在七歲左右。

這是新加坡動物園猩猩羣之中的第一次添丁喜事，動物園管理當局認為這是農曆新年以前的吉祥預兆，因為這類猩猩的品種相當罕見。

該頭幼猩猩暫名「紅包」，但動物園當局現在公開徵求牠的適當名字，一般公衆人士均受邀請向動物園建議牠的名字，倘若由動物園加以接納，將奉贈一份禮物。

截至目前為止，新加坡動物園的猩猩數字現已增至十二頭之多。「紅包」出生體重一點三五公斤，高達二五點四公分，但在兩三年後，牠的高度將會增加到一點五公尺，體重將會達到六七點五公斤（一百五十磅）。

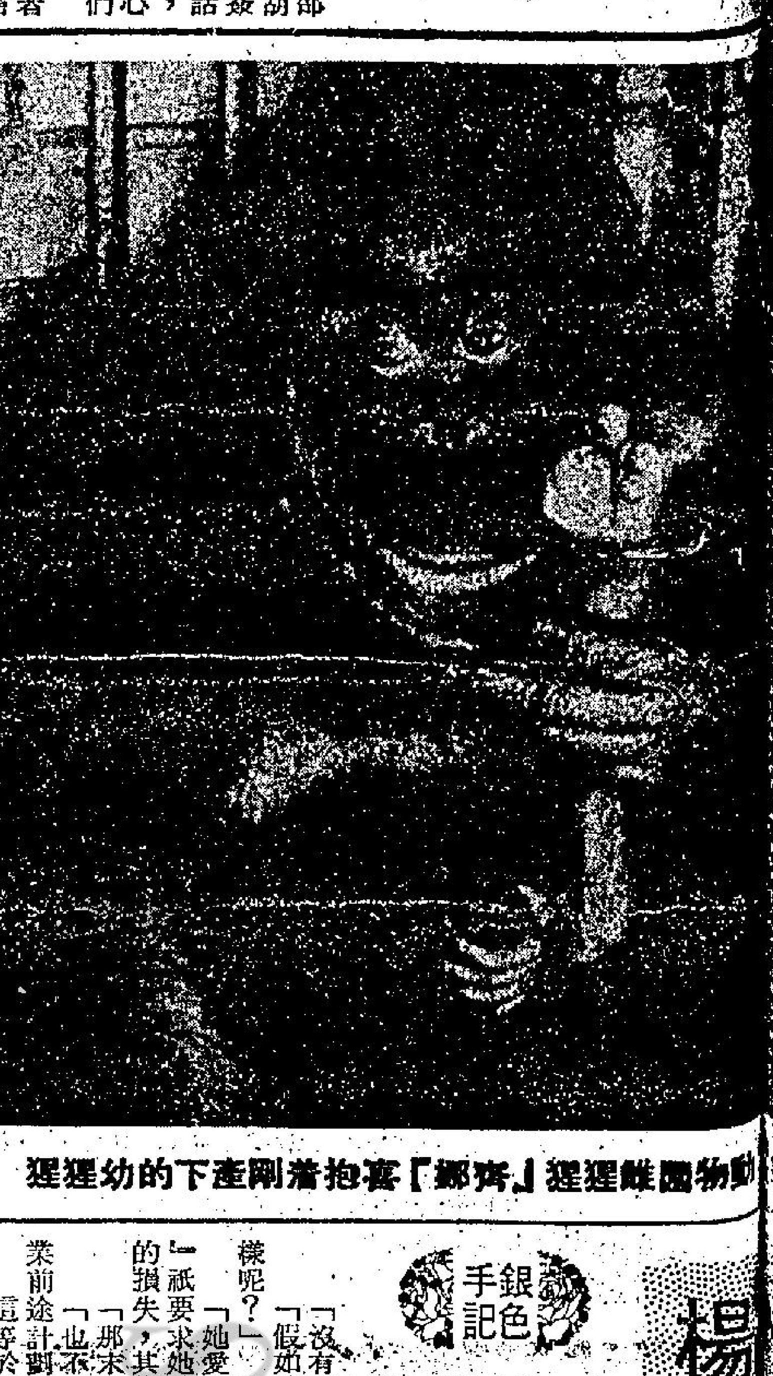
動物園雌猩猩「齊娜」寶抱着剛產下的幼猩猩

香港醫學會 醫學常識解答

結節性動脈炎

讀者鄧的華君問：

㈠結節性動脈炎，POLYARTERITIS NODOSA病因及病徵為何？怎樣治療？可否預防？能否康復？會否引致其他併發症？

㈡腸壞疽INTESTINAL GANGRENE症狀如何？

㈢患高血壓是否要選擇食物？

香港醫學會答：

㈠結節性動脈炎是罕見疾病，病因不明，多見於青年男子，相信是一種身體纖維組織疾病，由敏感反應而起，病者之細小動脈壁有發炎，造成細小結節，從而使動脈栓塞而影響身體多種器官，病徵包括發熱、心跳、消瘦、出汗、痛、週身疼痛、血尿、腹痛、心絞痛、皮下起結節、手脚麻痺等。

既然原因不明，所以無從預防，治療方面亦不甚滿意，多用腎上腺皮質素作治療，輕微患者可能復原，但大多數病情會繼續惡化，進而影響心臟及腎臟功能。

㈡腸壞疽是因為腸的血管供給有障碍，多見於小腸氣或腹內有粘連或腸扭轉等情形。病徵為腸劇痛、腹脹、嘔吐、發熱、脈搏速等。

㈢患高血壓者最要緊是定時找西醫診視，或需藥物以控制病情。食物方法，肥胖者要節食以減輕體重，此外，不宜吃多鹽食物，及富動物脂肪食物，如肥肉、蛋黃等。還要戒烟酒。

肝蟲怎樣引起

無名氏君問：

㈠什麼疾病會引起肝蟲？

㈡子宮癌病源是如何引起？

香港醫學會答：

（一）肝蟲并非由其他疾病而致，完全是因為吃了未煮熟之淡水魚而引起，所以市民不應吃魚生，否則會患上肝蟲病。

（二）癌症之原因不明，子宮癌之原因亦不明，子宮癌可分兩大類，卽子宮頸癌及子宮內膜癌。子宮頸癌多見於四十至五十歲之已婚及已生育婦女，從未性交者，極少會患上子宮頸癌，子宮內膜癌患者年齡較大，生育亦較少，但引起子宮癌之正確原因仍未明。

避孕丸副作用

林潔君問：

㈠避孕丸會引起甚麼副作用？長期服用後，如再懷孕，是否會有畸形嬰兒呢？

㈡甲狀腺功能亢進是一種甚麼病？起因是甚麼？對身體有何影響？是否難以醫治？

㈢甲狀旁腺是甚麼東西？是否和甲狀腺一樣？

香港醫學會答：

㈠避孕丸是含雌性荷爾蒙藥物，多種副作用皆可能產生，其中最嚴重的是血管栓塞，因為可能致命，但幸而中國人極少會患血管栓塞者，所以中國婦女服食避孕丸較外國人為安全。其他可能產生的副作用包括作悶、嘔吐、精神不振、性慾減退、體重增加、頭暈、頭痛，影響肝臟功能、生暗瘡，或月經量少等。各種避孕丸之成份不同，如發覺有任何不適，應同去告知醫生，可以指導選用另一種避孕丸。但服食避孕丸對於以後懷孕之嬰兒卻絕無影響。如停服避孕丸後懷孕，嬰兒絕不會因此而有畸形。

㈡甲狀腺功能亢進是一種內分泌疾病。甲狀腺位於頸之前方，是體內重要內分泌腺，其內分泌管制人體之新陳代謝。甲狀腺功能亢進卽甲狀腺之內分泌過多，其原因仍未清楚，可能是精神受到刺激，或因腦下垂體之內分泌過多，病徵是大頸泡、眼突、手震、怕熱、心跳、出汗、消瘦等，如缺乏治療，會令致心力衰竭。

甲狀腺功能亢進並不難醫治，當然要由西醫作詳細檢驗，然後決定治療方法，或用特效藥物，或用外科手術，或用放射性同位元素，效果皆滿意。

㈢甲狀旁腺則與甲狀腺完全不同，雖然位置則在甲狀腺之旁，甲狀旁腺亦是內分泌腺之一，其內分泌控制血內及小便內之磷質及鈣份量。

楊羣睇透暫緩兵

銀色手記　夏雪

楊羣這一次從台灣回來，人似乎變了一些，其中一點是「睇化」！

「睇化」是由於問起他知不知道王釧如有意復出拍片的事？他說：

「我不知道這件事。」

「王釧如沒有告訴你？」

「沒有，電話都沒來過。」

「假如她眞為外間拍片了，你們又打算怎麼樣呢？」

「她愛拍就拍吧，我們也懶得管了。『鳳鳴』祇要求她賠償因拒拍『白羊星座』一片而遭受的損失，其他可以不理。」

「那末，嘉凌的問題呢？」

「也不想為她再傷精神了，還是為自己的事業前途計劃一下的好。」

這等於說，王釧如嘉凌這兩個「鳳鳴」合約演員，[illegible]是躲躲閃閃好像做賊似的，心情眞不好受。後來楊羣山頭捉人，其間過程緊張刺激，有如特務鬥智，這銀幕下的鏡頭，不知比銀幕上精采多少倍！

不論打甚麼官司，金錢、時間、精神都損耗甚大，若沒有非打不可的理由，那實在化不來的。看看邵氏與王羽的「長命官司」，大家不外是為爭一口氣而已！

「鳳鳴」拍了「庭院深深」、「仇」、「忍」、「古鏡精怪女煞星」、「橫衝直撞女煞星」、「浪」、「瘋狂大追求」、「陰陽界」等八部片子，除「瘋」片未上映，平均計算都賺了錢。楊太翁鳳至是個頭腦精明的人，做事穩健，鑒於影業之大吹淡風，他們夫妻倆商量，決定「鳳鳴」暫停拍片，看今年趨勢如何，俟機而動了。

楊羣是個演員，他仍可接片賺片酬的。替人打工，鈔票「袋袋平安」，不必像做老闆的担心賠掉老本，冒那麼大的風險。

尊高戴小說暢銷
新作搬上銀幕

「騎劫地下鐵」是一部電影，但同時是一本小說，切實一點說，這名字先是一部小說所有的，後來這部小說給改編成電影，於是它就成了一部影片的片名。

「騎劫地下鐵」的人是尊高戴，他的這部小說出版後十分暢銷，因為它描述紐約的地下鐵裡，那列車叫做彼翰一二三。尊是地道的紐約人，出生於紐約的布克林治，他的這本小說共印發了一百五十五萬本，除了它是美國國內暢銷的小說外，在國外亦大受歡迎。

尊高戴雖出生於紐約，但卻在很多不同的地區渡過童年，到一九六五年才回返紐約去。目前他居住在新澤西的西紐約區內。在紐約區接受大學教育的尊，已婚，妻子名莉莉安佛德高，亦是作家，主要是寫歷史藝術。他們的女兒羅娜亦已長大成人，大學畢業，目前仍想進入哈佛大學去進修課程。

尊高戴一直在替電影工作，除了聯美之外，他亦替二十世紀霍士公司服務，還有派拉蒙公司等。此外，他經常在雜誌報章上寫小說及其他文章，「紐約時報」、「家庭雜誌」、「故事雜誌」、「美國水銀雜誌」、「白鴿雜誌」等都是。尊著名小說甚多，除「騎劫地下鐵」外，還有「槍與史密夫先生」、「藍色小時」、「問題人物」。目前他在寫他的一本新作品，但名字不允透露。

圖為「騎劫地下鐵」的四名男主角·左上為羅拔蕭，左下為希多伊力桑度，右上為馬田波森，右下為艾路。 —文軒

陳駿已脫王老五籍

自從年前黃金鳳自殺新聞發生後，牽涉其中的小生陳駿，有好一大段時期聲沉影寂，在銀幕上，久已沒有看到他的新作品。影迷們對於此一位瀟灑英俊的風流小生，亦幾乎漸漸淡忘了。

陳駿到了甚麼地方去呢？原來，他在一年前到了美國去搞生意，在美國開設了一家小型的修理廠專門修理遊艇機器，也修配飛機小零件，這是他跟一位朋友合作的生意，那位朋友是個機械工程師。

陳駿所以選擇到美國去營生，是因為他的父母和哥嫂都在美國，而且落了籍，看來，他將來也極有可能會在美國落戶定居的了。

另一方面，陳駿已結束了他的處留的王老五生活，他在年前已跟一位圈外的淑女結婚，而且已生下孩子。

不過，對於拍電影，陳駿似乎仍有興趣，就在他去年由美國回來的一段日子中，適遇到吳思遠籌備開拍「十三號凶宅」，正在為片中男主角人選傷腦筋，後來見到陳駿，認為是適合不過了，一經商洽，陳駿在看過劇本後，也馬上答應下來。由此可見他雖然已經準備改行，但對銀色生涯未能忘情。

「十三號凶宅」是一部借鬼話表達警惡懲奸意義的恐怖片，劇情據說是根據抗戰前不久發生在中國內地的一件曾經轟動社會的眞事改編，內容寫一個水性楊花的淫婦，串通執業律師的情人，製造假證據，誣陷丈夫，使丈夫含冤被處死，以圖謀奪財產，償其雙宿雙棲之願，誰料夫死後冤魂不息，從此冤鬼纏身，直弄至奸夫淫婦自食果報。陳駿飾演的就是那個紳士其外，狼毒其中的律師，對手女主角為艷星恬妮，另有伊雷，新肉彈邵音音、羅國雄、田豐、李昆等聯合主演。陳駿在片中把劇中人的性格行為演得入木三分，果然是不作第二人想。

胡金銓淡泊名利
朱牧為宣傳忙

就以最近這一段日子而言，胡金銓跑到美國去，一住就是一兩個月，卽使是跟他最熟的朋友，也不知道他到美國三藩市做甚麼。

胡金銓在拍完「龍門客棧」的時候，曾經有很多製片家爭着邀聘他，所列出的條件，好的不得了，除了非常可觀的導演費外，還有紅利。可是，胡金銓總是搖搖頭，沒有答應下來。

再者，那些購買外埠版權的片商，也願意給予他最高的價錢，只要他肯答應將所拍的影片版權交給他們，他們便可以先付出大部份的現款。估計當時胡金銓如果接受下來，那麼，胡金銓可以有好幾百萬的現款可以花用，如今，說不定已經是千萬富翁了。可是，胡金銓淡薄名利，對於金錢，一點也不緊張。

胡金銓也因此而被人稱為傻子，不過，這位影壇中，地位卓越的「傻子」，在導演影片上，卻一點也不傻，像「忠烈圖」中，他處理的層次分明，而且高潮迭起。

朱牧是個對事業極為認眞的人，每當新片卽將推出的時候，便埋頭埋腦，攪有關影片的宣傳工作。

本來，他打算繼「花開滿城春」開拍的新片「吸血殭屍與驅魔人」，也由於宣傳「花」片而延期開鏡。

在朱牧來說，他喜歡做完一件事才做第二件，因為，只有這樣，才能集中精神，才能夠做的更好。

朱牧的「花飛滿城春」，一方面是影片本身的卡士夠大，很多大牌演員，都參與演出，另一方面，也因為這是賀年片，應節推出，再說，這部片中，有沈殿霞等電視藝員參與演出，安排上電視，也比較上容易的多。

朱牧初步已經接洽了上電視的事，由於演員多，所以，可以安排很多節目。

黑金剛死纏爛打
壓倒白人掛頭銜

「黑金剛殺出重圍」，是跟着「美國黑人明星站起來了」的響亮口號之下，佛烈威廉遜壓倒白人明星，掛頭牌主演的快速激烈動作，包括中國功夫、西洋拳術、日本柔道、空手道的武鬥電影，佛烈威廉遜的突出表現，使美國製片和導演，不得不放棄種族歧視的成見而另眼相看！圖為佛烈威廉遜邂逅着刺客，從門縫外伸進無聲槍，威廉遜躲隱在門內以閃電手法，奪取手槍的一個激烈驚險的死纏爛打鏡頭。

淺彈輕唱

丹鳳

「包青天」大行其道

邵氏的「宋宮秘史」，改名「包青天」推出，梁醒波主演的「包公奇案」，拍好多時，也趁勢推出。

包青天的確活了不少人，「冤沉海底」的影片，也大告翻身了。

鬼屋宣傳，花招出盡

為了加强「十三號凶宅」的恐怖氣氛，不斷作出拍片時怪屋、怪事、鬼屋、鬼事宣傳。甚至出到延僧向鬼屋打齋一頓。為了宣傳，可謂花招出盡了。

李翰大手筆，揮灑自如

盧燕與船王董浩雲合組的「海星公司」，新片「三保太監」卽可開拍。導演改由李翰祥擔任。

李翰祥對宮闈歷史片，像註册專利似的。加上船王做後台，李氏的大手筆，自可揮灑自如。

陳萍百萬行歸來
受寒患上大傷風

邵氏新潮奇情寫實鉅片「大老千」，在本港隆重推出首映，該片是邵氏性感艷星陳萍的又一代表傑作，午夜場時卽創出極高的票房紀錄，此片隆重推出，尚有一番空前的盛況。

艷星陳萍，星期日清晨卽代表邵氏參加公益金百萬行的活動，當天回來卽因受寒而患了大傷風，連日眼淚和鼻涕直流，看病吃藥忙個不停。

明星與我依蓮

「大老千」有一個眞實而動人的題材，由邵氏性感艷星陳萍，在賭場裡為亡父報仇的美麗女老千，劇情高潮起伏，引人入勝，美艷如花的陳萍獨挑大樑，在片中有大膽與精彩的演出，堪稱為陳萍近期的又一部代表傑作。

「大老千」陣容整齊，由張曾澤導演，陳萍、王俠、李修賢、田青、劉懋茹、劉丹、楊澤霖、楊志卿、葛荻華、彭鵬、顧秋琴、夏雯、劉雅英、盧章、李濤祺、沈勞、陳本鈺、林文偉等聯合主演。

圖：㈠陳萍與彭鵬在「大老千」裡演出的香艷鏡頭，㈡李修賢和田青在「大老千」裡大打出手。

圖為「大老千」片中，陳萍與彭鵬合演的一個香艷鏡頭。

影壇近事

行雲

李菁拍外景吸引大批影迷

潘壘導演的邵氏文藝新片「情鎖」日昨又出動影后李菁及大批工作人員，分別前往啓德機場以及港澳碼頭拍攝實景，吸引了不少免費觀賞觀衆。

影后李菁、邵氏英俊小生宗華以及扮演他們小女兒的天才女童朱詠儀等曾前赴港澳碼頭工作，在強烈的海風之下工作，凍得人人發抖，但他們的工作精神甚為獲得圍觀之衆一致的讚賞。

「鬼眼」的男主角思維，日昨也前往啓德機場，和另一位性格明星李鵬飛演對手戲。思維是一位學院派的性格小生，他在這部邵氏新型文藝片中，扮演宗華的情敵，也有非常吃重的演出。

香港動態第一輯
今談毒品問題

麗的電視自從銳意革新節目內容後，各方面都有了長足進展，由今（廿四日，星期五）天開始，又推出了一個以香港時事為主的「香港動態」，在晚上十時卅五分播映。

今晚播映的「香港動態」第一輯，講的是毒品問題。

自從本港最近搗破一連串販毒集團，幾名涉嫌大毒販被捕後，毒品問題，再度成為各界人士談論的對象。本特輯就是由吸毒的成因，毒品的來源，以至警方緝毒的經過，作深入淺出的報導，并請得數位警方及緝私隊高級人員講解七四年偵破毒案的經過及毒品分佈情形。身為香港市民，對此禍害社會的切身問題，實應多作了解。

「香港動態」由麗碧雲主持，逢星期五晚播出，以後每輯所播內容，都是為香港市民最關注的問題。麗的為拍這個節目，化盡了不少力氣，比拍任何節目更費力。

娛樂圈
鬼馬車潛入餐廳

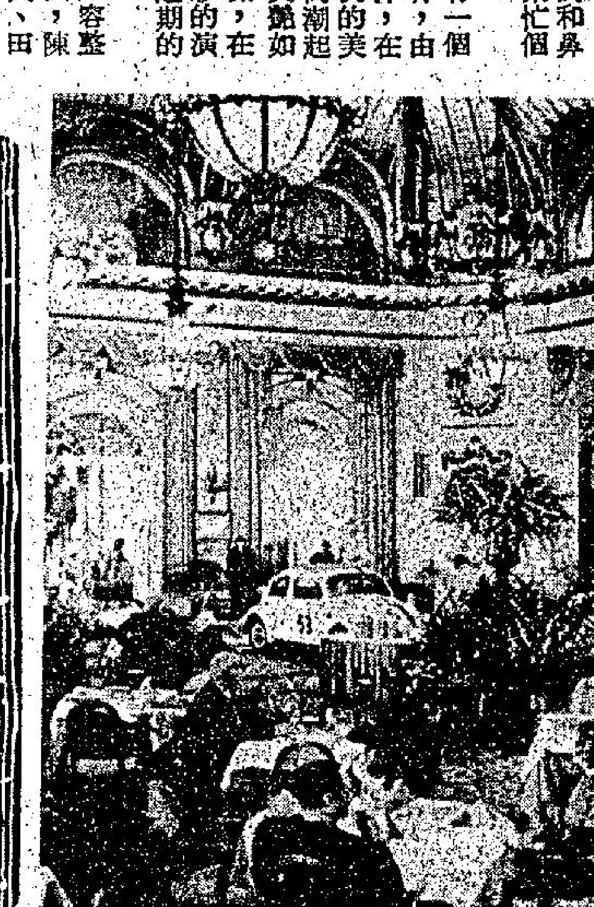

「蘇比」不愧是一架鬼馬的汽車，它悄悄地走入一間餐廳，並不騷擾在座的食客，可謂了不起，此為該五十三號福士又在「新鬼馬神仙車」內大顯神通的情形。

騷星達玲　龍公

強人

黃思騁

他們像這樣爭論着的時候，甄小曼抬頭看見遠處的卡位上坐着一個人，假裝看報紙，實際上却不時朝着他們看。她突然覺得有點不對，低聲對陳光泰說：「事情或者已經糟了，那個人賊頭賊腦的，可能就是個私家偵探了。」

「妳別用這種方法來嚇唬我，別人不會知道我們在這裏面的，那祇不過是茶客罷了！」

「不，我要走了，我看得出這個人的神情有點不對。」

「不，妳不能走，妳還沒有給我支票。」

「我會把它送到其寄家裏去。」

「甚麼時候？」

「我不能確定，因為我得顧到我自身的安全。」

「不，明天下午三點之前妳一定要送到，否則我會打電話到妳家裡來。」

「你不能這樣做，」她嚴正地說：「我已經有了一種預感，他開始偵查我的行動了。」

陳光泰不相信有這種可能性，他是個又蠢又鹵莽的男人。他轉頭望望那個正在看報紙的人，說道：「我相信他在看馬經，對妳我毫無妨害。」

「我以為你是一隻豬，祇是外表好看罷了。」

「我倒希望他真的是私家偵探。」

「為甚麼這樣說？」

「因為這樣一來，我們就有機會正式同居了！」

「還是夢話，我甚麼時候被他趕出來，我甚麼時候找你算賬。」

「算甚麼賬？」

「到時你自會知道。」

「小曼，我見過妳住的房子，相信它值一百萬，另外妳至少也有好幾十萬存款，有了這點資產，我們可以做生意，何必一定要等到孩子長大去承受他的產業呢？而且，照我看，他給不給還成問題呢！」

「如果不是為了這一步棋，我何必要冒這種險？」

陳光泰對甄小曼頗有好感，這是當初所沒有估計到的。早知如此，她應該避免從這樣的男人身上接種，何況他還有好賭的弱點。「光泰，你一定得成全我，」她忽然顯得有點感情激動，「在人的一生中，弄錢的機會是有限的，尤其是一個女人。假如你存心破壞我，我可以老實告訴你，我們的友誼從此完了。」（一六九）

晚禱

曉芙

五十六：無字的戀曲

拆開包裹，是那幅「願」！施妮竟把他一心一意為她而寫的畫退還！

……柏文的定情信物太庸俗了，金錢、介指……世人的定情信物是「願」，是他以整個靈魂整個心思投入作成的，而一個無形的誓約，一段無字的戀曲，已巧妙地溶貫畫中。

這些，施妮怎會不曉得？

可是，為甚麼——近來發生的事總教人莫名其妙——為甚麼施妮要這樣做？

驀地，柏文在包裹中發現夾着有一封信：

「柏文，親愛的，寫這封信時我的心淌着血。為了某些原因，我要離開你，不要問為甚麼，也不要追查我的下落，假如你仍然愛我的話。送我的畫，原件退回，在我來說是為了忘却，對你來說或者有紀念作用。畫展一定要成功，別為了我而放棄。希望你找到另一個理想的伴侶，幫助你，鼓勵你。你在神與人之間，無可奈何，我選擇了神，希望你尊重我的選擇，其中的苦衷，我願你永遠不曉得。

別了，柏文，多多珍重！」

降龍珠

東方玉著

丁日盛道：「卓少俠不用客氣，請，請。」

他又在招手肅客，意思是讓卓玉祥走在前面。

卓玉祥心想，這間敞廳，既然祇是「穿堂」，裡面還有一道門戶，丁日盛自然是要自己進去，這就舉步朝中間走去。

他才走了幾步，但聽四面同時響起了「鏘」「鏘」「鏘」「鏘」四聲劍鳴！

站在四根抱柱下的四個青衫漢子，在這一瞬間，同時迅快脫下長衫，露出一身天藍勁裝，也同時伸手摘下長劍，左手持着劍鞘，右手拔出長劍，長劍和劍鞘在胸前交叉相抵，一齊舉步朝中間逼來。

卓玉祥不覺一怔，腳下隨着一停，回頭看去，原來丁日盛並未跟來，他抱着自己長衫，已經迅快退出了敞廳，站到門口去了。

四個藍衣漢子在他顧盼之間，已把卓玉祥圍在中間，這時祇聽有人沉聲喝道：「卓少俠請亮劍。」

卓玉祥愕然道：「丁總管，你們這是什麼意思？」

丁日盛依然笑容可掬的道：「卓少俠不是來敝堡拜山的麼？」

卓玉祥道：「在下是晉謁貴堡堡主來的。」

丁日盛又道：「卓少俠昨日帶劍進入劍川，不是已經擊敗了敝堡青穗劍士何占奎麼？」

卓玉祥道：「不錯，昨晚在下確曾遇上貴堡一位姓何的朋友，他說在下必須勝了他，才有上百劍堡的資格，在下僥倖獲勝。」

丁日盛笑道：「這就是了，卓少俠帶劍進入劍川，觸犯敝堡禁忌，故而必須經過敝堡派駐劍川青穗劍士的考驗，才能前來敝堡拜山。」

卓玉祥道：「在下帶劍進入劍川，因事前並不知道貴堡有此規矩，在下前來貴堡，乃是以禮求見貴堡堡主……」

丁日盛不待他說完，笑了笑道：「卓少俠，敝堡也是以江湖禮節，接待於你，否則豈會容你帶劍進入敝堡來的？」

卓玉祥氣憤的道：「這就是貴堡待客之道？」

丁日盛陪笑道：「卓少俠誤會了，你是拜山來的，敝堡按江湖禮節接待，自然是待客之道了。」

卓玉祥目光一掃四名紅穗劍士，問道：「在下倒想請教，是否在下勝了這四位朋友，才可以見到貴堡主麼？」

丁日盛笑了笑道：「按敝堡拜山的規矩，卓朋友須連勝三場，才能見到敝堡主，他們祇是第一場罷了。」

卓玉祥心中暗想：「聽他口氣，要連勝三場，似乎不大容易，但塞容貞落在他們手中，自己非見到他們堡主不可。」（一〇四）

通天跑街

冰

周維岳神采飛揚地唱完一段「二王慢板」，在座各人均感驚訝，畢竟獲中「四重彩」，乃係行運行到腳趾尾的人，才有這份機緣，否則必屬依靠有力「貼士」，而周維岳揚言僅係靠估落注，實在富於傳奇性矣。

魯萊裔開腔說道：「今時唔同往日，馬會已經劃歸賑記衙門監督範圍內，舊時古靈精怪做『假馬』花招，兜杖歌仔現時冇邊個再敢重哼嘢，我有幾個姊妹

「蠱惑馬」今非昔比

以前專搵騎師路數，撈過唔少筍嘢，單係去世不久那個綽號叫洋和尚的騎師，他的華籍太太所獲『枕邊貼士』，蠶過王大仙，那時跟那騎師太太有交情的一班女歌星，偶而涉閒多少『貼士』，等於執到銀紙一樣，我有個姊妹淘跟海派女歌星混得爛熟，輾轉得來洋和尚的口論，贏過好幾盤水，我亦幫挈過多少，如今時勢不同，騎師之路，早行不通，連洋和尚太太憑亡夫的面子，與華洋騎師有乜兩句，現時亦輸到一樓胡塗，結果終於重操舊業，東山再起登場唱歌，拚條老命與一班後生女爭一日之短長咯。」

溫資感慨萬千地說：「洋和尚在生時，紅到發紫，我也是他的捧場馬迷之一，因為大牌騎師中，以他蠱惑較少，可嘆他屍骨未寒，未亡人却在草皮上翻個觔斗，錢財由草皮括來，由原地散去，正是天理循環，無話可說。」

對周維岳得中「四重彩」千大元，頗感興趣，於是發言問道：「老周，到底你憑什麼蠱惑，會揀中四匹馬咁聽你話呀？」

周維岳笑騎騎再唱慢板：「說來真係似得諸古，那天我刨完馬經，那場『四重彩』出馬十四匹，睇馬經，貼士紛紜，無所適從，因此我隨意點了四匹，去外圍站落注，在街上邊行邊想，心裡七上八落，盤算改選馬匹，忽然間『嘭』的一聲巨響，被撞倒在地的，竟然是我自己，俟神志恢復，原來我在馬路上被一架汽車撞跌倒地，當時魂飛魄散，以為這次不是殘廢，也得五癆七傷，冇咗半條老命，已成定局矣，不料吉人天相，大概那天是黃道吉日，我居然能爬起來，渾身摸吓，四肢齊全，並無痛楚，司機嚇到面無人色，落車扶着我，問我要不要救護車？」（七九六）

小說

香港命仔，長命短命

老饕　木叔

有幾耐，成班友返晒來，雞進房內，有成十幾人，人聲嘈雜，有人曰：「喂，你有冇聽到謠傳話，月底出糧，出一份半？」

我擰頭睇吓邊一個喺道車大砲，因為佢地聲好尖，我好似未聽見過，果然佢乃係阿堅仔，與另外兩個人，新自軍裝調過來偵緝部者。豆皮妹曰：「你唔好信佢，兜一條友乃係大砲王。」阿堅仔即駁佢曰：「此乃內幕消息也，一的都冇錯。」豆皮妹曰：「要睇吓係路邊社抑或路透社之消息。」

原來問真一的，有人話阿堅仔之言可信，但行開個女仔，乃係在輔政司署做者，因此消息靈通云云，不過佢所識之女仔，在輔政司署唔知道做乜腳色，大概都唔會十分高級。不過佢職位雖非高，亦可以聽到一的。我地離開輔政司咁遠，但個一個部門做乜嘢，我地冇從得知，但係我地做的乜嘢，佢地可以知道者。有人話阿堅仔個女仔，以前凡係加人工，佢必定先知道。佢地話，加人工佢所以知道，乃係因為計人工之職員，因為要計補糧，所以要加時工作。加時當然個個人都知道。但地一做加時，就有額外人工袋，「你知喇，」佢話，「多一個仙得一個仙，現在呢一個世界，生活好艱難，人人都係溝銀紙也。」

又有人話，傳說今年政府要加稅，對於香港之經濟，受影響甚大。香港最能吸引外國人來投資，乃係因為稅率低之故，倘若一加稅，就唔夠好多東南亞國家搵做生意矣。現在香港之小工業，尤其是織造及成衣業，好多生意，都被附近之國家地區搶去不少，祇因香港唔止人工貴，而且唔夠人地效率高，所以就唔夠鬥矣。

我本來對於呢一行，完全唔識者，但係幾個月以前，因為時常同倪叔行埋，關於香港之工商業問題形，傾起計之時，佢解釋俾我聽，此乃因為香港之經濟情形，前京亞非十分好，香港本身，並無所出，乜嘢都要靠外來，連所有食物，都要向外國供應。甚致如生菜，都要向美國買，亦又如凍雞，則幾乎全部係由丹麥及美國運來者。至於大陸來之凍雞，質地好差，整咖喱雞尚有乜所謂，如用來整脆皮雞或油雞，則味道相差好遠。我聽到一個養番狗之人話過，香港有幾間狗場，包括九龍及香港兩間比較出名者，專買大批由大陸來之熟雞，但地乃係買來餵狗者。

將來香港之前途，實難想像，若依照條約，之租借地，條命仔不到二十年。倘若中共話要番，九龍新界變為一個死埠矣。然而現在照睇，中共冇可能要向英國攞番香港，祇因香港乃係佢地外滙之主要來源也。若佢地要攞番香港，豈非即等於經濟自殺，自己整瓜自己？至於我本人，則更加冇所謂，最多再過幾年，我就可以退休。（一八〇七）

金粉一家

南宮搏

微汗的人體

——在一般情況下，她和王文甫已經是說客了。在宴會席上，人們會把她和王文甫並提，而她，祇要有第三者在場時，也會和王文甫表現特別親暱。但是，逢到單獨相對之際，她又謹嚴地自守，使彼此之間保持一定的距離。

今夜的光景，她自王文甫的目光中發現，這距離要繼續保持下去，可能很吃力了。然而，她又必需設法保持，以及保全自己。

「王公子，」她又低喚了一聲。

他稍為點頭，目光中，依然看着她，漸漸流露出一種接近貪婪的神色。

「你為何這樣子看我？」她現出正派的微笑，平聲問。她希望用正經的笑和平穩的聲音來使現狀轉變。

「欣欣，女人對男人的吸引，有時很奇怪，」王文甫悠悠地出口，他講話的聲調依然很緩，可是，情緒却已超過了聲調，他平平地伸出手，等待。

於是，欣欣也伸出手，讓他將自己的手握住。這是妓院中公開的，習慣的一種所謂親暱。他曾經握捏過她的手許多次，可是今夜的一握間，欣欣覺得與平時不相同，今天，一種顫動的力量傳過來。

一瞬，欣欣心中微悸，怕與王文甫炯炯的雙眸相對。

「欣欣——」他拉牽他的手，使她接近自己一些，隨後，他再說：「剛才，唔，應該說是現在，我被妳出汗所吸引！」他在說話間，伸出另一隻手，輕輕按貼着她衣服汗濕的部分，他的手掌很熱！

她有如感電，身體向後退縮，可是，王文甫有力地拉住她另一隻手，不讓她退開，同時，他的手掌輕摩着汗濕，那動作有熱，也有微妙的力，他似求懇地說出：

「欣欣，不要躲閃，讓我親親妳——」他說，湊近去，那隻撫摩着的手轉移，摟住了她的腰肢，同時，他的面頰已貼偎住了她汗濕的衣服。

她受了撼動，驚而悸，欲避而無力移動。

「欣欣，欣欣——」他輕聲地叫喚着，他也移動着，由面頰的偎貼到嘴唇的偎貼。

她喘息，用力避躲，身體蜷曲着，但是，王文甫並不及時而退，他繼續向一個退縮的人施予壓力，他將蜷曲的她拉曳入自己的懷中。

欣欣的職業使她不能認眞抗拒，而且，她本身也不顧認眞抗拒，於是，她在惶恐中投入了他的懷抱。這一瞬，她的意念紊亂

海角藏屍

東明

十三：手表眼鏡來歷未明

× × ×

楊探員是負責找尋那天眞眞照相公司門前和朱麗雅談話的那兩個青年人。所以凡與朱姑娘認識的朋友，都被逐一訪問。警方兩天時間，依然毫無頭緒。

案發後的第三天，警方已經完成驗屍等必要手續。朱麗雅的屍體，亦已經由朱父領葬。

× × ×

周探長翻閱檔案時，突接公價市場鐘表部長電話，說剛才對探員所說的手表號碼，係那位客人第一次到市場購買手表的號碼，而剛才探員帶來的發票，却是那人第二次購買手表的發票。於是這位部長，便把第二次購買的手表號碼告知周探長。

周探長接過電話，便對探員說出原意，並憤然說：「現在，又要通知各當押店了，真麻煩透！」

「難怪各當押店，接到我們通知後，全無反應了。」劉探員問：「那男子第二次購買的手表，是甚麼號碼呢？」

周探長看着剛才接電話的紀錄咕：「表底號碼是A二四六八，你把它抄記起來吧。」

× × ×

在炎熱的太陽下，楊探員揮着汗到處去調查從屍體現場附近拾得的那副黑邊眼鏡的來源。首先受到查詢的，就是石澳附近的眼鏡公司，但都沒有那類型的眼鏡出售。後來在停泊汽車處附近，有一間比較有規模的眼鏡公司，却有那種同樣的眼鏡出售。

＊＊＊＊＊＊＊

花在那裡開

周叔頻

「平時，下班後，做些甚麼消遣呢？」士偉問。

她苦笑了一下：「有甚麼消遣。爸爸病後，一切全成了問題。生活都無法顧及，那裡還談到消遣呢？」

「是不是經濟發生問題？可否讓我助一臂之力呢？」他熱誠地問。

她深深嘆息了一聲：「如果爸爸不再病病痛痛的，日漸起色就好了……就怕他的病一直拖下去……」

他沉思了一下：「倘若真需用款子，我也可以幫一點小忙……」

「再說吧……現在……還不知道……」她喃喃說。他看出她是一個性很強，自尊心非常之大的女孩子，忙轉口說：「另外還有一個辦法……就是向合作社借款。」

「怎麼借法？」她感到興趣，因為她一直為爸爸的醫藥費用擔憂。

「很簡單，比如妳需要兩萬元，可以向合作社借款，以後慢慢扣還。」

「那麼要不要抵押品？」

「普通是要的……可是如果林小姐想借，我可以擔保，那麼就不需要抵押品了！」

「真的？」她臉上展開希望的曙光。

「唐先生，你肯嗎？」她問。

「為妳，我甚麼都肯做！」他注視她眼睛，微笑說。

她臉上掠過一陣紅暈，心忐忑跳躍不已。沉思了一下，又說：「讓我慢慢考慮考慮！希望不麻煩你！」

「當然希望不去借。但是萬一妳需要一筆款項，這倒是個好辦法，是不是？」他凝視着她。在他的逼視下，她本能地低下頭，用小匙攪杯裏的咖啡。

他們喝了咖啡，又吃了些雪糕。雪妮看看手錶，驚覺說：「已六點半了，我真該回家了。」

士偉不再勉強，便付了賬與她走出半島，然後駕駛着車子把她送到柒咸道底一座小房子前面。雪妮跳下車，向他擺擺手便進入屋子。

一跨進客廳，便知道情形不對，隔壁陳太太由房裡跑出來說：「噯呀，謝天謝地，妳回來了。打電話到公司說妳已下班了！妳爸爸胃痛得不得了！」

「甚麼？」她慌張的扔下皮包，急急向房裡跑去。林東海閉着眼睛哼，兩道濃眉蹙在一起，一臉痛苦的神情。（一〇五）

欲望香車

諸葛青雲著　余丹青插圖

上官倩嬌笑道：「謝謝妳！小惠，現在，我們談正事吧！」

惠姑道：「對了，為了爭取時間，我希望二位能儘快設法帶我到江爺爺身邊去。」

上官倩道：「小惠，妳算是找對人了，辦法是現成的，祇是相關方面，還得好好研商一下才行。」

曹適存却意味深長地一笑道：「說來好像是冥冥中早已安排，小惠，如果是在平時，妳就是殺了我們，也沒法帶妳到無變大俠的身邊。」

惠姑一怔道：「此話怎講？」

上官倩搶先反問道：「小惠，方才，我們的談話，妳都完全聽到了？」

「是的。」

「方才，我們奉到太上的命令，要我們於今夜子時，去暗算無變大俠，否則，我們根本沒法到那個絕對的禁地去。」

「這叫作吉人天相呀！二位奉命去暗算兩位老人家，却造成我解救他們的機會。」

曹適存道：「是啊！所以，我才說，那是冥冥中的安排。」

惠姑那大眼睛上的長睫毛，像兩把小扇子似地搧了兩下，道：「二位奉命去暗算兩位老人家，還有九死一生的危險，這是表示二位老人家的功力，眞的不曾被廢除？」

「當然是眞的。」

「那麼，二位打算如何下手呢？」

「用毒，毒藥是『苗嶺三邪』中的老大單得功提供的，也就是他那條千年鐵綫蛇口中的劇毒。」

「那廝的鐵綫蛇，果眞有一千年的氣候嗎？」

「一千年是沒有，八百年的氣候是有的，不過是號稱一千年而已。」

「有關兩位老人家的情況，能否請曹叔叔說詳細一點？」

「當然可以，」曹適存接道：「兩位老人家的住處，我們雖然沒有去過，却聽說過，那是一個特別開闢的天然山洞，由外表看來，陳設豪華，住在裡面似乎很舒服，但事實上，那石洞的牆壁，裝有四重寸許厚的鋼板，門窗全用粗如人臂的鋼條製成，所以，即使是大羅金仙，也沒法自行脫困。」

「兩位老人家的飲食呢？」

「由外間按時派人送去。」

「這麼說來，二位如果要去暗中下毒，應該是很方便，方才，二位為何說得如此危險呢？」

「妳以為可以由飲食中下毒？」

「那不是很簡單的辦法嗎？」

「但兩位老人家很謹慎，所有飲食，都必須用銀針試過以後才用的。」（一〇二）

戰局分析

……從聯賽形勢及雙方狀態衡量，那就應該「踢好」一偷閒。當然，這祇是從球隊的質態及整個比賽形勢去觀察，但從「以波論……

體育

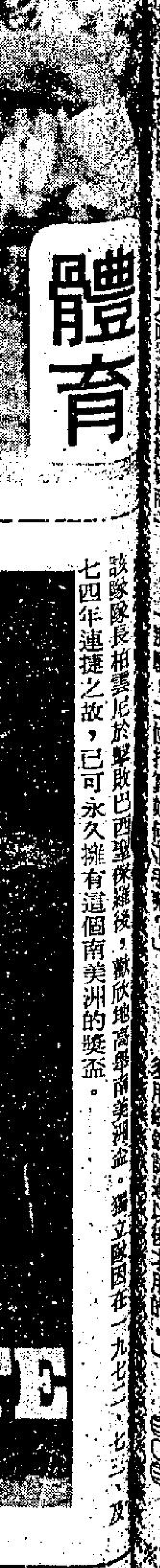

……該隊隊長相雲尼於擊敗巴西聖保羅後，歡欣地高舉南美洲盃。獨立隊在一九七二、七三、及七四年連捷之故，已可永久擁有這個南美洲的獎盃。

……會話冷清清，故此搬番過嚟「大波地」是亦「除笨有精」斷估都市人「擠台一，而且仲有佢……咁丟架者，只因個陣「油站隊」形勢大好，就俾你「油站隊」，威番……

婦科　兒科　內科
伍卓琪
診所：灣仔軒尼詩道二六九號光華大廈五樓（即史超域道口）
電話：七二〇六五七　七三一七〇

13凶宅 A HAUNTED HOUSE
導演 吳思遠　主演 恬妮 陳駿

鬼咁恐怖　鬼咁潤肺　鬼咁刺激　實座
麗都 國華 民樂 寶都 北石 英華 觀河 恒星 福星 太平 太安 龍華 光華 寶華 澳門麗都 新恒生
新華午夜場 大爆 伊雷
邵音音 羅國維

你就是救星
垂危的病人急需輸血
請即到紅十字會捐輸
電話：二一八二〇弍一

京華·快樂：今天五場　汎亞發行極恐怖巨片　明晚加開午夜場　古彼得 荷拔 林主演　鬼爪作死人多得渠　兒童不宜　鬼爪　今明兩院午夜場：京華 色情·羅漢　快樂 蓋世巨人

皇后·麗聲·皇都：最後五場　鬼靈精怪「鬼片之王」　怪談　鬼·毛骨悚然！怪·拍肶驚奇　明天獻映　黑金剛出殺重圍　明晚午夜場：大毒梟

英華·大安：滿！全綫五場　恒生出品恐怖緊張鬼故事片　主演 恬妮 陳伊雷 邵音音 羅國維　導演 吳思遠　十三號凶宅　此眞正鬼猛兒　當魔死人嚇　切膽被親防小嚇！　兒童不宜　明晚午夜場：禁房

邦聯·國都：今明兩天 春色無邊蜜月房　今仍五場 七彩恐怖 十三號兇宅　只今天映五場七彩 蕩女偷情　明午夜場 禁房

翡翠·娛樂·荷李活·金洲·黃金：施展妙手　翡翠·李琴 午夜加映 今天五場　邵氏揭發罪惡黑幕大膽動作片　賭場如戰場·當心大老千　兒童不宜　大膽誘惑　犧牲色相　搏命打鬥　血肉橫飛

新華·新都：今天盛大獻映　超級巨片　注意時間 12正·3正·6正·9正點　史提夫麥昆 查理士布朗臣 占士高賓 聯合主演　龍虎榜　新華十一點半夜場：十三號兇宅

新聲·影都：今五場　邵氏公司揭露黑幕動作片　陳萍 王俠 領銜主演　大老千　今五場 咸人惹笑巨片　烏龍博士 大笨狗　今午夜場：黑豹·反突擊

京都·凱聲：第二週映　十二正·三點·六點·九點三　查理士布朗臣 尤伯連納 安娜·柏金　十誠　新藝瑪發行！　凱聲後十一點正　烽火戀人

豪華·文華：今天五場　驚天動地 搶人頭　兒童不宜　明晚午夜場 大毒梟　今午夜兩院 豪華 中東課影

油麻地·國寶　K208917：今日一天　花街柳巷　明天獻映 問題少女　星期六午夜場 大毒梟　今天五場　陳萍 王俠 主演　大老千　明晚午夜場 大毒梟

明珠·倫敦　K935597：未看速看　最後今天　華納公司皇牌動作片　美國黑頭子真事搬上銀幕　明天獻映 古惑萬能車　兒童不宜　明珠午夜場 大海盜

紐約·大華·金冠　K847115 H768721：金冠今天五場 泛亞恐怖片 鬼爪 彼得古主演　明早 猛虎下山　大華今天五場 歐洲七彩巨片 賊王 却德斯·拉格主演　紐約今天五場 「風流一世人」佳片 李雲慧主演 殘春夢斷

總統·域多利·國華·國賓·東方·華盛頓·英京：第二週越映越旺　鐵達尼號沉沒眞實鏡頭　壯觀驚險　冰海沉船記　明午夜：華盛頓 英京 老虎大鬧頭　華盛頓今午夜：戰士擒王　今天映 聯合巨片 美國動作片 緊張爆火情節　占士高賓 德浦加史 主演　龍虎大賊 鬥千軍　總統明午夜：老虎大鬧頭　域多利明早：夕陽無限好

海運·百樂　H702412 K678091：第二週映　米高堅主演　肉夢　大架勢·全歐裸騎·無遮黑車爭鬥　海運午夜十一點 中東課影

從質態及形勢看 愉園可以贏東昇

戰局分析

造，從聯賽形勢及雙方狀態衡量，那就應該「睇好」」愉園。當然，這祇是從球隊的質態及整個比賽形勢去觀察，但從「以波論波」的角度分析，很可能「跌眼鏡」，昇愉在首循環對壘之前，雖然看好季初銳氣正盛的東昇，但卻令人無法估計該仗愉園「慘吞五蛋」，事實上，當日愉園的陣容不整，兩陣對圓的時候，已看出它的防守減弱，已經鑄成了「輸波格」，今夕愉園能否排出强陣？還是能否勝回一仗的因素，球員是否有態或傷病，祇有幕後人才清楚，賽前也無須指出那幾個球員缺態或受傷，因爲這是它的「軍秘」。不過，愉園今夕未能排出最完整的陣容，而東昇也乘勢獲得全兩分的話，則間接造成了光華在甲組聯賽已是「一枝獨秀」，即使昇愉打和，仍屬有利於光華，因爲目前甲組七强，祇有愉園與光華較爲緊接，而且東昇的季中缺態情形仍未全消，今仗能否突然回勇？固然值得研究，無可否認的，愉園近期演出有準，故從技術及狀態去衡量，儘管說「睇好」愉園仍很可能再「跌眼鏡」，但卻不妨再留一次「另配眼鏡」的風險。

先從聯賽的形勢說起，現時雄踞首席的光華，爲十四戰得廿三分，祇是失去五分。愉園則爲十三戰獲得十九分，已失七分。東昇則賽過十四場得十八分，業已失了十分。假如東昇今夕再挫愉園，那就間接造成了光華有領先四分的優勢，是則東昇取勝，也無形中替光華「打江山」，倘若愉園能向東昇還番「慘吞五蛋」之耻，則它對光華仍屬緊躡其後，隨時有變成光愉失分相同的趨勢，因此昇愉雖屬「同路人」，惟照現時聯賽形勢，很可能「各奔前程」，而使今仗的競賽氣氛提高，雖則球隊之間的「格食格」情勢可能依然存在，愉園的作戰方式，也許被東昇認爲「唔打」，甲組球隊都很普遍的了解對付愉園的秘訣，祇要鉗制張子岱，已使愉園的進攻組織陷於「群龍無首」，而「中型班」要向愉園搶分，何況不是盡力盯緊「阿香」？可是在聯賽又有幾隊「中型班」能夠獲得搶分成功？祇有已增加外援的市政，曾以二比二和愉園。但，不要忘記的，就是在銀牌準決賽，市政曾以一比零將愉園淘汰出局。至於鐵行雖曾在「總督盃」初賽以一比零淘汰愉園，可是聯賽次循環的戰事，愉園已淨勝兩球，它在淘汰賽雖屬不利，但聯賽卻較爲平穩，除了曾以零比五敗於東昇之外，祇輸給流浪零比二，從它在聯賽的兩敗，有人認爲愉園敗於流浪之役，才是輸在技不如人。看愉園與光華及精工兩隊「巨型班」對抗，均爲以一比一平手，是則市政愉園各二言和，反映出市政仍有潛力。至於東昇，曾經被「中型班」認爲搶分對象，怡和以零比零迫和東昇而搶得一分，鐵行更以二比一擊敗東昇而打開勝利之門。這也可以看出東昇狀態不穩定。

從昇愉兩隊的作戰方式看，東昇橫傳太多，進攻時也甚由中路推進而缺乏側攣的威脅，加以前鋒難佔身材上的優勢，遇了身型高大的守衛，高空球進攻固然失效，短傳滲入也難破密集防禦。而愉園則因爲有張子岱「餵波」，前鋒有較爲凌厲的衝刺，故照兩隊的攻擊力而論，則愉園確較東昇爲强，倘能排出最完整的陣容，今夕確有可勝之道，除非守衛經出或防守鬆懈，才會自取其敗，假如有了這種戰術上的錯誤，亦應算是咎由自取。

當然昇愉陣中都有「傷兵」，雙方今仗的排陣也難以估計，愉園倘若周志雄及吳汝賢均未能出戰，則中場的力量亦將削弱，而變成有利於東昇。照近況而論，愉園似佔贏面，可是它自從一九七一至七二年度金禧盃準決賽第一回合曾經贏過東昇之後，相隔了差不多三年，仍未有再勝的紀錄，而在最近兩個球季，東昇卻曾在聯賽兩挫愉園，雖然在五個年度內，愉昇十一次碰頭，各曾贏過三次，其中有五仗是和局，今夕可能會帶來兩隊的第六次言和，倘若此役昇愉難決高下，則再見還場「和爲貴」的應該是光華。

華德一次抽射的鏡頭： 精工華德昨役誤戎機，但卻能梅開二度，可算功過相抵。圖爲他（右）左腳抽射，怡和胡順華盡腳力阻之鏡頭。全場紀錄，精工勝怡和三比一。（李就攝）

有何所見

精工變陣却得手 三比一擊敗怡和

曼紐紮住打居功至偉

似因傷兵問題困擾的精工，昨日經變陣後，終以三比一擊敗怡和，「紮住打」的曼紐於下半場登場，才使這隊「巨型班」的攻守回復正常水準，而開賽後的初期，精工因球員位置變動較大而致未能發揮進攻的威力，也間接刺激起怡和的門志，故在上半場曾打成一比一平手。

精工昨役因賓比、匡永雄均未上陣，曼紐亦於下半場才乘傷出戰，故於開賽時排陣變動甚大，以郭鎮華、李桂雄分担後衛，霍柏寧與黎賓忠轉變中堅，而韋奇調下中場，華德揖帥，戴歷調作右翼，張子慧改踢左翼，故在上半場似同部份球員位置未慣，而賽來脫節，前鋒方面華德、戴歷迭失良機，防守方面也有弱點，可惜前鋒進攻力弱，否則精工可能處於劣勢，及至以曼紐上替李桂雄之後，張子慧退回中場，兩翼也恢復了本來的位置，攻守力都加强了。

、怡和昨役謝國强復出，陳融章調上中場，曾於上半場截斷精工不少攻勢，但下半場曼紐出戰，曾鏡泉已無法盯緊對方的右翼，故於廿六分鐘由陳少雄上替，可是仍能鉗制精工前鋒的活動，至三十二分鐘，陳融章受傷，怡和再以胡錦良入替，但怡和球員因氣力消耗過甚，亦被精工乘虛而入。

昨日到花墟場的觀衆爲二千三百四十四人，門劵收入一萬一千七百二十元。

開賽後，精工佔較多攻勢，戴歷於十二分鐘及廿二分鐘，先後失去兩次可以入球機會，三十分鐘，張子慧傳交華德射門，但「大水牛」射得太正，球爲羅灶石拍出，三十三分鐘，張子慧由底綫傳球出，華德頂入，精工以一比零領先。三十七分鐘，畢偉康傳球，陳長强頭球攻門，球爲林芳基所接。四十四分鐘，李桂雄犯規，怡和得罰球，曾鏡洪將球擲後，胡順華射門，中柱彈出，陳融章衝上，在離十二碼射入，扳成一比一。

換邊後十六分鐘，戴歷開角球，程永健頂出，胡國雄在十八碼外抽射，爲羅灶石接得皮球。廿七分鐘，胡國雄斜傳，華德近門射入，成二比一。怡和仍圖反攻，但爲精工守衛所拒，四十三分鐘，胡國雄傳球，戴歷單刀赴會，羅灶石棄閘而出，化險爲夷。四十四分鐘，程永健截得皮球，惟被戴歷衝上掠球，單騎深入，羅灶石出截，戴歷射球入空門，精工遂以三比一勝怡和。兩陣如下：

（精工）林芳基 李桂雄 陳鴻平 張子慧 霍柏寧 黎賓忠 韋奇 戴歷 郭鎮華 胡國雄 華德

（怡和）羅灶石 曾鏡泉 曾鏡雄 刁漢文 程永健 李源爲 胡順華 陳長强 謝國强 陳融章 畢偉康

聯賽爭霸情勢有變 東昇今仗不敵愉園

今日之戰

東昇對愉園甲組足球聯賽今天下午八時在大球場開火，票價照常分十元、七元、五元及三元，定今日下午七時舉行門沽。

今天的東昇對愉園是甲組聯賽次循環的賽事，兩隊首循環碰頭時，東昇曾以五比零大捷，祇是今夕重逢，情勢業已不同，反而愉園可以佔上風。

第一循環對壘時，東昇仍是不敗之師，愉園爲了東昇爭霸前途，自然不爲已甚，既未排出最佳陣容應戰，而且缺乏門志，因此，東昇才淨勝五球。

現在情勢經大大不同，東昇因戰績欠佳，比賽十四場八勝兩和四負得十八分而失去十分，成績與首席的光華（十四戰廿三分失去五分）大有距離。相反愉園目前的成績（十三戰得十九分失去七分）不過比光華多失兩分，較東昇容易迎頭趕上，有此關係，當然是由愉園「去馬」了！

本來東昇與愉園的實力堪稱各有千秋，假如雙方全力拼搏爭勝，應該是緊張激烈的大戰，問題就是兩隊關係密切，現在愉園的成績又優于東昇，這樣，東昇的門志便有問題，所以，雖然第一循環相遇時，愉園曾淨輸五球，今仗卻反而勝望甚濃。且看比賽結果是否跟這個預測一樣了。

東昇愉園陣容

（東昇）翁偉國 廖錦明 張耀國 馬迎祥 仇志强 鄧沛强 麥天富 盧洪海 袁權財 黃達 李國强

（愉園）吳炳南 鄭潤如 黎新祥 林英傑 朱柏和 吳汝賢 鄭國根 劉榮業 鍾楚維 張子岱 余國傑

工商晚報 體育

女籃爭霸戰的籃下爭奪： 女子籃球聯賽爭霸戰，青年會以四十九比四十勝大同，而獲衛冕成功。並蟬聯三屆「后座」，永久保持錦標。圖爲雙方球員周淑芳（九號），郭瑞明（右）在籃下一個激烈爭奪鏡頭。（本報記者魏正攝）

籃球圈

銀牌籃球淘汰賽 定下月中旬開鑼

特別銀牌籃球淘汰賽名，籃聯業已開始接受報名，將於本月卅一日下午六時截止，預定二月六日下午六時在九龍伊館舉行抽籤，將於二月中旬開賽，特別銀牌淘汰賽，爲籃聯主辦的兩項錦標之一，由於聯賽於本月卅一日結束，銀牌賽亦預定於農曆新年假期後不久，即告鑼而「開鑼」。

銀牌籃球賽分爲男子組及女子組，男子組不受聯賽組別的限制，不論參加聯賽甲一組，甲二組或乙組的球隊均可參加，換言之，甲二組及乙組球隊，均有機會向甲一組勁旅作「越級挑戰」，女子組在聯賽分組初賽未能打入決賽六强的球隊，亦可乘銀牌賽再驗考本身的實力，且有機會在銀牌賽爭戚脅聯賽的冠亞軍。

據籃聯宣佈，特別銀牌淘汰賽已由即日開始報名，至本月卅一日下午六時止截，各球隊欲參加比賽，可能規定報名期間內，到灣仔修頓球場向籃聯比賽小組委員梁桂棠辦理報名手續，每隊報名費爲五十元，各隊球員仍以參加聯賽球員爲限，倘球員在銀牌賽轉會，必須獲得原轄球隊負責人書面同意，方能轉會，球隊除到修頓球場辦理報名手續外，亦可將報名表連同過戶支票之報名費，投函籃聯郵箱（香港郵箱一三七六一號），交比賽小組收，郵遞報名以郵戳日期爲準，逾期無效。

特別銀牌籃球淘汰賽，預定二月六日（星期四）下午六時在九龍伊館會議室舉行抽籤，關於比賽制度採淘汰制或複式淘汰制，將視報名隊伍多寡而定。開賽日期暫定二月中旬，因銀牌賽採取淘汰制，爲免影響比賽進度，故賽程經編定，不得申請改期，至於有關比賽各項，均參照聯賽章程辦理，一銀牌賽參加比賽球隊，將可獲得車費補助，將按照常年各場比賽的門劵收入，酌予補助出賽球隊的球員車費。

女子籃球聯賽 青年會獲冠軍

亞軍大同季軍悠悠

女子籃球聯賽六强決戰，昨晚在九龍伊館演壓軸戰，青年會以九分勝大同而保持其在本屆聯賽的長勝紀錄。青年會昨役得勝，已蟬聯三屆冠軍。大同獲本屆亞軍，悠悠季軍，蕉青昨挫青籃圍而得殿軍，昨晚三場戰果如下：

女子決賽：蕉青勝青籃圍五十四比廿六（上半場廿三比七），青年會勝大同四十九比四十（上半場廿五比十六），甲一組，僑聯勝公民七十三比六十九（上半場三十六比三十六）。

女籃冠軍爭奪戰，賽前被看好的青年會，雖曾一度因以李萍桂担任輸送而致鋒線攻力稍減，惟因楊濠昨役成爲青年會的主要「射手」，致未因李銳健已赴加拿大而致影响取分，及後改由朱婉雲領軍，李萍桂經常切入籃下，攻力益見增强。大同昨役因李銀英於上半場十三分鐘已四次犯規，須暫調下休息，致使隊長周淑芳須攻守兼顧，她雖有切入籃下取分的把握，但爲恐後防空虛未敢輕出，而新將則經驗未足，遂致積分落後，大同雖敗，但球員已盡所能。

華德又衝門： 怡和昨氣力不繼，終在頑抗下，以一比三負于精工。圖爲精工華德衝門（左），怡和門將羅灶石（一號）衝出接救。（李就攝）

該隊隊長柏雲尼於擊敗巴西聖保羅後，歡欣地高舉南美洲盃。獨立隊因在一九七二、七三、及七四年連捷之故，已可永久擁有這個南美洲的獎盃。

彩色球壇

睇形勢之變化 輪到「跑馬地班」贏

今晚「大波地」又上演「夜戲」，此乃由「同路人」波隊「玩吓」，但晚本來乃擺在「丁財旺波地」打者，但因爲恍怕傳對面海D迷哥「蝕佢」，故此申請排在「大波地」打夜波，雖然而家「日暖夜寒」，打夜波必定唔收得，會話冷清清，故此撤番過嚟「大波地」是亦「除笨有精」斷估都冇人「蹐台」，而且仲有佢哋D同路人扭吓手掌添，雖然唔會收得，但都冇計咯！佢哋「大把水」，唔志在者也。

不過，呢場波正係好睇極有限者，記得季初個陣，「跑馬地班」突然派出三件「大猻吧」，鑒定個「輸波格」，點同「油站隊」砌過，點知個件「怪腳豬」又唔熟性，係又入唔係又入，卒之入到「五對篋」，可憐「門神權」同「矮仔祥」做其「小丑」，「跑馬地班」輸到面目無光。打波嘅兩時睇波嘅亦嘘嘘聲，事關，咁丟架者，只因個陣「油站隊」形勢大好，就俾你「油站隊」，威番一屆又點話哉。可惜「油站隊」自此之後就唔爭氣，打到而家，一共唔見咗十分，變咗「七雄之尾二」，而家又到「跑馬地班」蒲頭，因爲「跑馬地班」而家只失七分，追到「三眼隊」好近，今晚大概都係「世界輪流轉」，輪都輪番俾「跑馬地班」叻番次卦？如果眞係咁打法，就眞係搵人去睇都難，又係好似季初個陣咁，打其讓賽波而已。如果唔信，我可以話今夜乃由「跑馬地班」拉直「鷄尾」，「油站隊」今夜貨行輸梗也。

最後兩分入兩粒 手蛋隊又咁牙煙

琴日「丁財旺波地」乃打出「歲晚波」，「手蛋隊」打到最後三分鐘至連入兩粒，反和爲勝。贏唔贏得「牙煙」D呀？不過呢場波亦冇得講者，「灰斗賓」、「爛打區」傷晒，「青軍雄」、「傻佬」、「光頭寧」桊住登「床」，監硬叫「耶穌」打右，「肥仔平」串左翼，仲要落埋「鞋抽郭」打閘，出埋「鵝發寧」揸住「亞烏」打中間，「高佬賓」拍「靡囉平」响咁叏者，先輸一粒都唔「斷氣」，揼番轉頭去追，結果由「馬拉章」扳和，就咁「一孖頭腸」幾乎到尾咁滑，點知「臨天光賴尿」，「大水牛」個波乃搶咗「契仔昌」腳下波單刀而入者，仲有一分鐘，又到「金牙程」揸住個波唔識踢咁，但想交俾「門至俾「耶穌」偷咗個波打入空門，「手蛋隊」咁至贏咗三個一皮而已。「少帥山」同「叔父亮」睇到有乜癮，一散波就鬆人，而家「手蛋隊」連打波個陣載個班「友仔」去「波地」個架「大巴士」都慳番，「老細」谷氣，「少帥山」亦係咁話：「歲晚亦好明白，「教頭洪」仲未出得，尋日仍然由「大水牛」做監軍也。（簡靜）

大華 每日五場請早
歐洲公司攆土重來警匪片王
孟甘穆·利活 卻德格 拉斯 佛羅蓮達 寶金 三星主演
名導演·密斯呂布大傑作
賊王
百看不厭 七彩闊幕 兒童不宜
亡命飛車驚心駭魄 絕無冷場
馬戲班藝員搏命憑本領 電子科學家搵食靠腦筋 罪大惡極法網難逃

紐約 今天五場
再版港區首輪獻映
電影鉅子亞歷山大高達不朽之作
慧雲李主演
春殘夢斷
ANNA KARENINA
貪求思 慕·戀 爲情痴
喜怒悲 哀·都 成幻夢
帝俄時代封建制度下的女性，背棄家庭受盡社會摧殘折磨！
是愛？是恨？是痴？是慾？
全球性再版發行！
電影瑰寶 典範之作 無從再拍 最值欣賞
請即定座
俄國大文豪托爾斯泰名著「安娜·卡列尼娜」改編

鋼鐵陣容 紅星大會演
新藝城國際公司環球發行超級巨片
AIRPORT 1975
京都·凱聲 榮獲映權 注意映期
世界影壇石破天驚大製作
國際機場一九七五
金像影帝 查爾登希士頓 「大寺小主角」 嘉倫白烈 廿二紅星合演
巨型客機空中撞毀，一百二十名乘客如何逃過大刧？

嚴宮 今天五場映
華納公司最佳影片巨獻
同是天涯淪落人
貞赫曼 阿爾柏 仙奴 聯合演
下期映

專綫電話 二八〇七〇八

內科 兒科 伍卓琪
二六九號光華大廈五樓（即史超域道口）
電話：七二〇六五七 七三一七〇

「當然是眞的。」
「那麼，二位打算如何下手呢？」
「但兩位老人家很謹愼，所有飲食，都必須用銀器試過以後才用的。」⊖○⊖

輸入機器價值增百分十八
顯示本港紡織製衣對前途仍充滿信心
各地蕭條情況料不會惡化

【本報訊】去年爲首十一個月，本港輸入紡織及製衣機器價值三億五千八百五十萬元，比一九七三年同期增加百分之十八點五。

雖然有部份設備係轉運隣國，此數字仍具體顯示本港紡織與製衣對前途有信心，故繼續作鉅額資本投資，以改進生產。

一家美國紡織機公司主持人指陳，香港廠商能以積極之態度應付目前之走下坡情況，是即使本身更具競爭能力。

此美商謂，香港製衣最大出口銷場之美國，衣物之銷量業已減少，但銷費者都趨向品質更佳及更貴價之品種。

換言之，若以所傳衣物之美元數目言則實際上升。

此美商亦不相信美國或其它地方現時之蕭條會更惡化。渠謂，美國之聖誕與新年生意是如此之佳，使吾人不能不以爲美國蕭條之最惡劣部份已過去。

渠又盛稱本港商店售貨更能適應不景，降低價格以減少存貨。渠謂，此係日本所不願爲者。

葉錫恩抨擊律政司處理貪污案件未盡全力
請設立絕對獨立委會調查 廉署工作備受律政司牽制

【本報訊】市政局議員葉錫恩，昨晚在一項電視訪問節目中，猛烈抨擊本港律政司署在處理許多涉及政府官員貪污的案件時「未盡全力」，實有包庇之嫌。同時，葉女士指出，祗有由倫敦委派絕對獨立的調查委員會來港，纔有希望進一步揭露本港貪污的實況。

在無線電視明珠台一個廿五分鐘的訪問中，葉女士廣泛地談及本港目前的貪污情況，她指出：

㈠政府所有部門都有貪污存在，只是貪污程度上的分別而已。

㈡廉政專員公署的工作，實在受到律政司署很大的牽制，因爲廉政署本身不能直接提出起訴。

㈢在本港，沒有律師願意接納她要起訴有關政府官員貪污的案件，因爲他們怕「開罪」其他人士，影響日後生意。

葉錫恩女士形容廉政專員公署的工作實際上已被律政司署「綁手綁脚」，因爲廉政署的一切法律起訴，都得要律政司署的批准，而就目前的情形看，律政司署祗准許一些個別的貪污案子被揭發，對於一些廣泛的有組織性集團貪污，却諸多阻攔。

葉女士說：「還可能是由於該等案件會牽涉許多高級官員。」

葉女士並舉例稱：她本身曾向律政司署提供多宗有關貪污案件的證據，但都沒有被接受處理。葉女士續稱，在許多嚴重的案件，律政司署可以掌握少許證據後便進行起訴，但另一方面，該署在貪污案件獲得許多重要證據後，仍遲無行動。

上述的情形，葉女士強調是由她經過調查，同時又是她個人的親身體驗所得出的結論。

要認眞揭開本港的貪污實況，葉女士認爲必需由一個完全獨立的委員會負責調查，她主張由倫敦方面委派完全獨立的調查委員會來港。

葉女士指出，這並非意味着本港沒有廉潔而有本領的人士，不過由於香港人事關係那麼複雜，實很難找適當的人選。由英國直接委任調查委員會起碼可以收到「獨立」調查的效果。

當被詢及目前香港的反貪污工作是否已超越揭發而進入了實際行動的階段，葉氏的答覆是否定的。

葉女士稱：本港現時的反貪污工作，祗集中於對警察部門個別貪污的擊破，至於其他政府部門的全面貪污情況，現有待逐步揭發，再予以撲滅。

既然貪污被認爲是如此廣泛存在於各政府部門之中，這是否意味着有人包庇這些貪污眞相呢？

葉女士肯定地指出：「過去警方的反貪污部顯然是曾包庇貪污的一個部門，至於上述提及律政司署爲何屢次不接受我提供的貪污資料，亦不禁令人產生疑問。」

不過葉女士強調，她並非要指責律政司本人，而是對律政司署部份的不良份子有所不滿。

葉女士並就最近在西班牙大爆本港警方貪污內幕那位人士（指前警司韓德）有所評論，她說，她本人較早前已經向有關當局提供該位人士貪污的資料，但並沒有得到接納，她亦相信當局於十年前已洞悉韓德貪污的事實，其後廉政署祗以「其生活水準超於相等收入」的罪嫌控罪起訴，是何原因呢？這要政府當局始能解答了。

談及揭發貪污方面，葉女士表示她在多年前已不斷提出，最近事實已證明很多是眞實的，但她指出政府曾不斷通過各種媒介向她的言論作歹宣傳，結果使到現時本港的法律界人士，包括執業的律師，均不願接受代表她向有關當局提出貪污的指控。

葉女士稱：「這相信是由於他們恐怕會『開罪』其他人士，影響日後的生意起！」

葉女士又指出，本港市民對貪污的憎惡，並非在貪污的本身，而是在貪污庇蔭下的各種罪惡。要徹底扭轉本港貪污的環境，最基本的方法是要把整個制度加以檢討修正。

她引述較早一位極高級的政府官員的說話，當時葉女士向他提供關於一位英籍工務局人員貪污的直接證據，該位高級官員說：「葉女士，我們知道你所提供的證據很充份，而且我們亦深知該位人士貪污，但礙於本港的制度，我不能採取行動。」

葉女士認爲如果本港的制度有所改變，貪污案件便不會逐件處理，同時，韓德亦不會那麼易離開香港。

葉女士最後稱，儘管廉政專員公署在個別的貪污案件上可說已略有成績，但礙於本港的制度，這個社會的貪污實無法根除，因此，以一個完全獨立委員會來對香港的貪污情況進行調查是有其必要的。

鍾逸傑通告新界民政官須嚴守財政訓令
對不規則指責拒絕透露詳情

【本報訊】新界司鍾逸傑，業已通告所有新界民政官必須嚴守財務訓令。

鍾逸傑此舉，係因核數署長黎義爭於年報中指摘政府與村民間特別安排而進行之工務，有「令人困擾之不規則」情形。

廉政公署被問及是否會調查「不規則」之事時謂，該署會調查任何有貪污嫌疑之不規則事宜。

對於黎義爭於年報中所提出之各項，鍾逸傑拒絕透露詳情。

但渠承認，有關政府未能收回一項工務之建造材料費，謂村民代表曾簽字負責將材料作適當運用，但結果却誤用以興建私用之碼頭。

因此，稍後曾就致於律政處，以便採適當行動。經過警方詳查，律政司決定不足證據以構成法律程序。

今晨市場價格 肉類魚蝦菜蔬

（價格以每斤計算）

品種	價格
上肉	七元二角
牛肉	十元四角至十一元二角
鷄	五元二角至七元二角
鴨	四元五角至五元二角
泥斑	九元六角至十元
紅衫	四元至六元二角
大魚	六元六角至七元二角
鯇魚	四元五角至六元四角
蕃茄	一元二角至一元六角
黃芽白	六角至八角
白菜	八角至一元
生菜	七角至九角
蘿蔔	六角至一元

加强歲暮維持治安實力
警方取銷若干人員假期

【本報訊】警方已取銷若干人員之假期，俾於歲暮期間有最强之實力，以維持治安。

旺角警民關係主任黃錦泰總督察昨日作上述透露。渠指出，由於春節迫近，警方已經預防措施，

渠謂，當局已抽調「藍帽子」警員擔任街道巡邏。有等警員亦已取銷假期，俾有人派至每一條街道及每一座多層大樓。黃錦泰又指出，居民應將所見之可疑活動報告，協助警察。

渠又再度提醒居民，嚴防匪徒僞稱送禮，騙門入屋。

四雌雄賊夜劫士多
綑綁事主掠款逃去

【本報訊】四名男女劫匪，昨晚合夥打劫北角建華街一間士多，綑綁四名事主，及一名顧客，掠去現欵二百餘元後逃去無踪。

遇劫的祥記士多，在北角建華街十六號地下，老板姓梁，當時與妻及二女在舖內，昨晚七時許，一男顧客買奶粉，老板正在忙於招呼，突有三男一女走進士多，一男一女在舖前左右打風，另外兩男子進店，拔出八吋長利刀，指嚇各人，並把各人趕入店內後座綑綁，然後大肆搜掠，刼得現欵二百餘元逃去，事後事主掙脫綑綁報警，警方現時仍在調查該案。

兩大學校外課程可能舉行學位考試
教育專家將來港研究

【本報訊】一位教育專家將於三月來港，對於兩大學之可能頒發校外課程學位之考試，與及設立夜間學系，提供意見。

此專家爲倫敦大學之註册主任胡禮士，渠亦將研究香港於一九七七年終止舉行倫敦大學校外學位制度所引起之問題。

胡禮士定三月廿九日到港，料將逗留至四月十八日。渠將會晤教育司與及若干大學校董。

中文大學發言人謂，胡禮士之訪問，係長遠歷程之第一步。即使開辦晚間學系及校外課程學位制度係屬可行，亦可能不會在一九七八年前開辦，而必須待現時之同學年結束。因在現行之四學年中並未分撥資源從事此項計劃。

香港大學校長黃麗松博士曾謂，鑒于倫敦大學有意於一九七七年停止辦理海外學位試，因此香港更有類於本身之資源。同時，參加深造考試之人數，增加比率遠比吾人所計劃者爲高。黃氏爲應付大學教育之需求，提及發展可能，包括舉辦晚間學系及校外課程學位。

……導致本港各行業也受相當程度之影響，一般工商機構之盈利都比七三年度的利潤大幅減低，許多上市公司更爲此而不宣佈派發股息。

公司CHINA ENGINEERS MALAYSIA之溢利創新紀錄，而泰國公司CHINA ENGINEERS THAILAND及台灣分行，亦獲利

去年內，啓德空運貨物站正式啓用，現時全部倉位均已租出，此方面之收益，遠較預算之數字爲高。另保險業及財務業所顯示尚爲滿意之利潤，對汽車業急劇下降之收益，作出若干程度之補助。

上月物價指數
糧食蔬果售價下降 住宅租金燃料微漲

【本報訊】去月（十二）份之甲類新消費物價指數爲一〇六，較十一月份下降三點。

此新指數是以一九七三年七月至一九七四年六月最新家庭消費及物價調查所得的結果而編訂，該等家庭每月消費額在四百元至一千四百九十九元之間。

統計處發言人昨日說，十二月份之糧食指數下跌五點，米、鹹水魚、蔬菜及生果，平均零售價均下降，其原因爲供應情形良好。

由於戰後私人住宅樓宇租金上升，及房屋委員會之甲類及乙類房屋村加租，故房屋指數上升三點。

燃料及燈火指數亦增加一點，乃因火水及石油漲價所致。

其他物品之指數則無大變動。

統計處同時發表去年十二月份乙類新消費物價指數爲一〇七，較十一月份之指數下降一點。此新指數是以每月一千五百元至二千九百九十九元的家庭開支爲根據，亦以一九七三年七月至一九七四年六月之基數一百爲標準。

十二月份之糧食指數下降四點，米，鹹水魚，水果及蔬菜之指數則報跌。

房屋指數上升二點，原因爲戰後私人住宅及房屋委員會之甲類及乙類房屋村加租。

由於火水及石油氣漲價，故燃料及燈火指數上漲一點，交通及車輛指數亦上升一點，主要係爲電油及石油價格上升所致。

其他物品及服務之指數，無大變動。

統計處又稱，以一九六三年九月至一九六四年八月爲基數一百之十二月份一般消費物價指數爲一八七，較十一月份下降九點，即百分之四點六。

又訊：恒生消費物價指數，由十一月份之一〇五點，下降至十二月份之一〇四點。反映出本港較高支出家庭之生活費用，最近似乎平定下來。

據負責編製該指數的恒生銀行資料研究部稱，此下降主因，乃由於糧食指數顯著下跌超過三點，其中米、鹹水魚、蔬菜及糖之平均零售價之降幅不小，而鮮果及其他海產之平均零售價則僅有輕微上升。

衣履組之指數平穩，大致因百貨公司冬季大減價而下跌，但衣料，衣服及鞋之平均零售價上漲。

其他物品與服務組別指數之變幅均屬輕微。

鑒於各廠定單情況
預料春節後製造業就業情況更加惡劣

【本報訊】中華廠商會鑒於各廠之定單情況，預料春節後製造業之就業情況會更惡劣。

該會之貿易發展委員會估計，製造方面約有十萬人失業，而半失業情形亦廣泛，但難有確數。

但該會對左派工會估計非製造與製造業各方面之失業工人有廿一萬一說，拒予評論。

維多利亞聯青社下週一聚餐例會
潘永祥講新稅例

維多利亞聯青社本月二十七日（星期一）下午六時，在文華酒店二樓孔雀廳舉行聚餐例會，邀請香港會計師公會會長潘永祥演講「新稅務修訂法案」，最近政府所頒佈之稅務法例，已於一月廿二日立法局會議三讀通過，事在必行，惟是一般商民對其內容不盡了解，而官方之解釋，亦使人有混淆之感，究竟是否「一年收兩年稅」及「即賺即繳」與其利弊何在，亟爲納稅人所關切之事，潘會長研究有素，此講將以深入淺出手法，詳細分析加以評論，不致使人誤解，歡迎聯青社友偕同嘉賓出席參加。

刑事偵緝處高級警司指出
去年罪惡數字增加
由三萬九千宗增至五萬餘 拘捕人數比前年增加一萬

【本報訊】刑事偵緝處在過去的兩年來，處理之罪案數字，從七三年之三九七七八宗增至去年之五五九三二宗；雖然，破案率在過去兩年來，並無相差很大，七三年爲百分之四十六點九，去年爲百分之四十五點四，但在被捕人數方面，由七三年的二八七三人增至三二零零零人，顯然是大有增加了。

刑事偵緝處高級警司麥禮樂昨午在一項記者招待會上發表有關去年度第四季罪案統計中表示上述數字外，並稱：去年罪案數字雖然大增，但在被捕人數上亦顯著地增加，爲警方最近所採取加强刑事偵緝處工作效能之可見成效，是值得令人鼓舞的。並指出：大部份刼案之形成是事主大意所致。

麥禮樂指出：刑事偵緝處爲提高工作效率，加强服務水準，以維持本港更好的治安，於去年已進行改組刑事偵緝處的計劃，而九龍方面的刑事偵緝處改組已達完成階段，目前正計劃進行改組香港及新界方面的刑事偵緝組織。改組工作最大的困難是在乎有沒有適合之人選加入刑事偵緝處。因此，計劃在刑事偵緝訓練學校內，選取及栽培更多之刑事偵緝處人員。茲將過去兩年刑事偵緝處記錄之統計數字列下如后：

	一九七三年	一九七四年
罪案數字	三九、七七八宗	五五、九三二宗
被捕人數	二一、八七三人	三二、〇〇〇人
破案率（%）	四十六點九	四十五點四
重要罪案	三一、四〇〇宗	四四、二〇〇宗
銀行刼案	十二宗	四宗
金舖珠寶店刼案	二十七宗	二十三宗
樓宇刼案	二十七宗	三十八宗
爆竊案	四、七四〇宗	六、三二九宗
勒索事件（勒索對象以小販公寓及小巴爲主）	五一五宗	一、一〇三宗
兇殺案	一一〇宗	一〇二宗
強姦案	六四宗	一〇〇宗
其他色情案件	七〇九宗	七二九宗

麥禮樂高級警司在發表上述罪案之統計數字時指出：警方在整年內拘獲之人數比七三年多約一萬人。「原因很簡單：就是警務人員夙夜匪懈，悉力以赴。」

他又說：市民對新邨內發生罪案之數目亦時有所聞，但統計數字顯示，每十萬人中便有約一千二百宗罪案發生，而在新邨中則大爲減少，每十萬人中，只有四百三十八點四宗罪案發生。

過去兩年內，百份之六十的刼案所牽涉財物之價值都少於二百元。去年當街行刼案亦從一九七二年之百分之四十四減至百分之三十四。

一九七二年，梯間及電梯刼案佔全部刼案百分之二十三；一九七三年佔百分之二十六，而去年則佔百分之三十。

刼匪採取之手法有所變更，原因是由於警方在預防方面不斷作出努力，而在一些案件中，實由於事主粗心所致。

刼案方面，數字顯示銀行刼案迭見減少，金舖及珠寶店之刼案亦是按年遞減，但樓宇刼案則見增加，爆竊案亦有增加。麥氏認爲，很多宗樓宇及爆竊案所以發生，警方經常提出之防止罪案方法所致。

毆打案方面，幾近百分之五十的嚴重毆打案是一些輕微糾紛或家庭糾紛所造成，餘下的都是暴力罪案，且大部份牽涉三合會及犯罪集團。

至於毒品方面，一九七四年爲警方其中最成功之一年，而所付出之努力能得到圓滿之效果。

去年所檢獲之鴉片較一九七三年增加一倍有多，而檢獲海洛英數量之大亦創下歷年來之最高紀錄。此外，很多在販毒集團中具指揮地位之人物或被捕，或銷聲匿跡，或離港他去。

全年所檢獲毒品之數目爲：

鴉片：一〇，四〇〇磅　嗎啡：六二八磅

海洛英：五七四磅

所有檢獲之毒品時值逾一億二千萬元。

麥氏說：「去年內有七間海洛英提煉廠被破獲，每間廠每三天可煉製一百磅海洛英。另有十五名海洛英化學師與助手及二十一名販毒集團人物被捕，有十人涉嫌與一個組織龐大之毒品集團有關而被控。」

去年罪案之分佈地點幾乎跟一九七二及七三兩年一樣，即九龍區佔百分之六十五點二，港島區佔百分之二十三，新界區佔百分之十一點四，水警區佔百分之零點四。

觀塘天台木屋昨晚三級火警
六十餘人毀家

【本報訊】九龍觀塘昨晚發生三級大火，一幢大厦天台數間木屋被焚毀，六十二人痛失家園，幸無人受傷，起火原因據說是打翻火水爐所致。

火警發生於昨晚八時廿分，現場的仁安大厦在牛頭角道、康寧道、宜安街與通明街交界處，起火地點是該幢十二層高大厦天台的木屋，該處共有七間，但其中兩間則無人居住。

昨晚首先起火的，是住有三名青年工人的一間木屋，據說他們在煮食時不愼打翻了火水爐，屋內物品一經燃着即猛烈燃燒。大厦的人，聞叫火警聲後，即有人携滅火筒到場灌救，但火勢已一發不可收拾。

消防員聞訊而至，共出動一座旋轉雲梯，五條滅火喉到場搶救，至九時卅三分卒將火救熄。但四間木屋已被燒毁，幸無人受傷。

社會福利署人員於事後不久即趕抵現場爲災民辦理登記手續，全部災民共六十二人，計四十男，十二女及十名小童。

官地四幅定期拍賣

【本報訊】官地四幅將於下月二十一日下午二時半，在大會堂九樓演講室公開拍賣，其中一幅座落九龍，爲工業用地，其餘三幅均座落港島，供建築私人住宅之用。

該四幅官地之詳情如下：

（一）座落九龍長沙灣道與荔枝角道之間之新九龍內地段第五四九零號，面積約一萬六百七十平方呎，限作工業與貨倉用途。

（二）座落香港春磡角環角徑之郊外地段第九七四處，面積約一萬九千五百平方呎，限作私家住宅用途。

（三）座落香港春磡角環角道之郊外地段第九七五處，面積約二萬一千五百平方呎，限作私家住宅用途。

（四）座落香港柴灣道附近之柴灣內地段第八二號，面積約一萬六百平方呎，限作私家住宅用途。

麗的電視舉辦藝員訓練班

【本報訊】麗的電視公司即將舉辦藝員訓練班，訓練有志於電視藝術工作者。訓練班開設的科目有演出組、配音組、舞蹈組，每一組招收學員二十人。

凡具有中學畢業程度，年齡在十八歲以上有志於參加電視工作者均可報名投考，報名時間從一月廿七日到一月卅一日每日下午三時到七時親到九龍廣播道八十一號麗的電視大厦二樓二三零室，報名費五元。

索取報名表格可在麗的電視大厦及麗的呼聲各陳列室，來信索取可附回郵信封寄九龍廣播道麗的電視大厦二三零室。

女作家翠瑩新著 紅黃藍白黑再版

【本報訊】香港電台「婦女講座」主講者翠瑩小姐，其天空小說「紅黃藍白黑」自香港電台改編，連續展播後，甚爲讀者歡迎，內容充實，人物栩栩如生，寫盡銀海百態，喜笑怒罵，兼而有之。女主角置身於新舊社會狂濤中爭扎，可歌可泣，誠值一讀。由香港新街七號環球圖書出版社發行，翠瑩公司或各大書局均有代售，全書四四六頁。定價港幣五元四角。

樂意扒房首創牛扒席

【本報訊】本港灣仔柯布連道與高士打道交界的樂意扒房，特首創設製牛扒席。據悉，其創設的牛扒席分爲甲乙兩種，豐儉隨意，甲種每席伍百元可供廿位之用。乙種每席三百元足供十二位用。各席每位享用鮮美頭盆，濃湯，超級空運到牛柳，甜品，及咖啡或茶等之豐富超值晚餐。扒房內設有豪華貴賓廳，佈置堂煌。該扒房因地方所限，每晚祗能供應兩席，

圖爲捐血時情形。

威靈頓書院學生捐血

【本報訊】香港紅十字會每年均發起捐血運動，本港威靈頓英文中學歷年均熱烈響應，昨日香港紅十字會派員到該校正校禮堂接受該校員生捐血，首由該校主任率先捐血，隨後陸續到大禮堂捐血者達二百餘人，該校員生踴躍參加捐血運動，正是熱心救人之優良表現。

特別分類廣告 日晚報聯刊
每段六個位，或排雙格。每天日晚報合共收費三十五元
連刊七天 上期收費 不折不扣
此種廣告祇以普通廣告爲限，故事及醫藥除外。

何長銀器 另創一格 最新設計 新潮銀飾
尖沙咀河內道六號A電話3-669291（即妙蔵對面）

威達新年渡假團
尖沙咀柯士甸道102號 正安大厦四樓K673131-4
泰國 清邁 七天$1890 五天$1190 二月十日（年卅晚）準時出發 遍遊：芭提雅海濱、皇宮、水上市場、鱷魚潭、玫瑰花園、泰皇夏宮等。
越南 全程七天$1650 二月8.11日準時出發遍遊：西貢市區及戰後痕跡、頭頓、提岸、芭提雅海濱、皇宮、全越泰名勝古跡。
菲律賓探親團 全程十天$980 二月7.8.9出發

台灣九天豪華遊
全部費用：港幣1,850元（包證）
・團體特價優待・
冷氣豪華旅遊車
專人隨團出發
食宿一流旅館
75年2月11日賀年觀光3月28日復活節
東方海外客運有限公司
（金山輪船股份有限公司客務代理）
九龍海運大厦120C室電③678147（4綫）

服裝：疋頭：毛衣
特價傾銷 最後三天 絕不再延
台灣民生物產有限公司 九龍總店：營業時間：上午十時至下午七時
旺角分店：灣仔分店：及北角分店：營業時間：上午十時半至下午九時半

啟事

駁斥張立基李立勛啓事

張立基假借港九私立中英文學校協進會理事長名義，於本年一月十四日在工商日報刋登啓事，妄稱濶建明、鄺澄、盧東山等冒用本會名義召開特別會員大會爲非法，歪曲事實莫甚於此事，緣張立基乃本會十三屆理事長，但任期早已告滿。張爲圖長期操縱本會起見，不惜籍嗣修章，拖延選舉，其彰彰可考者，則爲去年九月警務處及社團註册處飭張領回所修訂之章程，再加修改，顓張領同後，迄未予以理會。同人等不忍會務陷於停頓，爰根據會章聯名函張，請求召開特別會員大會，商討會務進行。孰料張寬付之不開不問，同人等忍無可忍，乃決於一月十八日在平安酒樓舉行會員大會，且推舉濶建明盧東山鄺澄三人以本會名義，分別函呈警務處及民政司署，報告開會時間，地點，同時分函各會員依時出席，且在報上刋登通告，旋奉警務處褫示，准予如期舉行，從上所逃可見特別會員大會之召開，乃具有意義而又絕對合法者。濶建明，盧東山、鄺澄三人爲全鎗會員推舉之合法代表，並非「冒用」，查實所謂「冒用」，乃張本人之「過時理事長」而已・同人等爲維護本會得嚴及促進會務起見，除開會時議決罷免張之職權外，更將召開特別會員大會之過程，公諸社會，藉以澄清視聽，事實具在，不容益損，辛垂察焉！

港九私立中英文學校協進會特別會員大會同人謹啓

徵求現貨
本公司代理海外三家大入口商訂購下列貨品如：珠寶、戒指首飾物等；小童玩具和各類型新玩意等等。請電③六八五二四七太平洋亞洲商業服務陳先生接洽。

工商晚報 分類廣告
銷數廣 效力大 收費廉
每段 大字四個 小字卅四個 每天三元 上期收費 不折不扣
凡涉及法律性廣告，請携同身份証來本報辦理刊登手續。
洽刊處
（一）中區辦事處利源東街八號地下 電話：二式五四九五・二式壹式三八
（二）灣仔分域街十八號本報廣告部 電話：二七九三零七・二八零七零八
（三）彌敦道壹零零號東英大厦式零壹室生記租務處
（四）旺角荔枝角道廿二號東興大厦生記租務處
（五）油麻地上海街三壹九號
（六）九龍城周生生珠寶金行有限公司（太子道四三二號）
（七）青山道周生生珠寶金行有限公司（青山道三二六號）
（八）油麻地周生生珠寶金行有限公司（彌敦道二一一號）
（九）旺角周生生珠寶金行有限公司（彌敦道七〇七號）
（十）深水埗周生生珠寶金行有限公司（大埔道四七號）
（十一）佐敦道周生生珠寶金行有限公司（佐敦道卅七號L）
（十二）紅磡周生生珠寶金行有限公司（蕪湖街九九號）
（十三）荃灣周生生珠寶金行有限公司（荃灣青山道一九九五號C）
（十四）元朗周生生珠寶金行有限公司（元朗青山道八七號）

商業
中聯搬運公司 搬屋專門 香港H-627922 628973 九龍K-333560 333532 新界區K-632345 628647

買古玩字畫
買古玩字畫酸枝傢俬什物金木瓷屏請電H二五五六三庭記洽・

招生
立案 香港商科語言書院 招生
英文拼音・日文法文・中英打字・廣告裝飾班
英語會話・德文國語・電腦打孔・裁剪珠算班
簿記速記・GCE英文・CIF班・TOEFL
正校彌敦道607號新興大厦三樓電K858440
二校彌敦道503廖創興銀行大厦5樓電K859364
三校彌敦道687號嘉禾大厦三樓電K945747

德誠烹飪學院
名師教授適合出國保證速成學費最平
粵燒點油打豆西麵西薄糖蛋
菜烤心器麵腐餅飽餐餅果卷
旺角彌敦道554號十式樓索章即寄
新型冷氣課室電話K849248

醫藥
痔瘡 苗樂天醫精
全港獨一日本痔科 歷史悠久・遠近馳名 ▲無痛新法 首創人精▼
（醫法獨到・保證滿意）
立止痔血脫肛
無痛新法・不用割紮 三天脫落・照常工作 遠年痔管・膿水腫痛 神效掛錢・永遠除根 檢驗免費・有女助理
旺角彌敦道884號金菊園大樓上（電梯上落）電話K九六二式四式
若非確有特長 安敢獨醫一味

吳景雲醫 喉科中醫 專
喉痧喉瘤 喉瘡喉癬 陰虛爛喉 雙單喉症
無論何症 如兇險頑症 未來醫診 腫瘤或保證速治
即日見效・限日痊癒
館址：旺角亞皆老街三十八號九龍分行對面先施公司樓上 電話：K八〇五八一

老中醫統理男婦兒科頑症經驗多
潘柏
全日在九龍彌敦道312號三樓應診（近裕華南京街口上）電梯按2字 電話：K三二〇一五八
虫
（廿四小時內將腸虫驅除）
毛文福旺角彌敦道579號二樓 檢驗立即知道

印度神油
男性專用・妙不可言
英國政府註册 香港政府註册 商標註册

買賣表現較積極交投暢好
晨市初期單計
股
收市價 4.40 1.76 1.50 2.90 0.68 2.35 1.60 2.20 5.80 0.125

買賣表現較積極交投暢好
晨市初期彈升 尾盤輕微回吐

週五晨市承接上日尾盤暢好之勢，繼續向好，各類股份開市之初即以交高價位成出，繼後在買家不斷扯納之下，成價更見步步上揚，賣盤雖然企圖放出，但由於買家承意極濃，故市勢不獨未見偏軟，反而盤旋向上，直至收市，大部份股份，俱以高價位成出，交投情況極爲暢順，整個上午四會交投額，幾及上日全日之交易額。

在今晨交投中，滙豐銀行以十元一角開出，最高成十元四角，最低成十元正，後以十元二角收市，怡和以十四元六角開出，最高成十四元七角，最低成十四元四角，而收市則見成十四元半，和記初成一元六八，最高成一元七一，而收市時成一元七角，會德豐以一元七四開盤，最高成一元八一，而收市成一元七八，九倉以七元二五開出，彈上七元六五，而收市時成七元五，置地初成四元二角，最高成四元二七五，收市時亦成此高價，新世界以九角九仙開出，最高見一元〇五，收市成九角七仙。

週來股市極爲悶縮，一切表現俱似是而非，令到市內人士，亦頗感困擾，若以當前的經濟情況而看，實在未敢言好市已至，但偏偏連叠多日，走勢俱見輕微上揚，而未被惡劣消息打激向下，反過來，若說市況已起，則又並不是那回事，雖然這日都不致出現低跌，但僅僅是牛皮偏穩而已。

按照一般情況而言，年關已近，市面銀根抽緊現象日形顯著，同業拆息上日已彈升至一分，且在百業蕭條之下，股市應出低潮，結果都是反道而行，是否有其他原因夾雜在內？實值投資人士深入體察研究。

昨市雖然恒生指數僅升〇．四七，但已扣上一八〇關，若干指數派人士及若干樂觀派人士，咸認爲設若指數能升上一八五，則後市將可在此處的基礎上緩緩紮上，在目前，此一預測，頗受人樂聞，但多變的股市，是否會果如所料？而指數又是否會眞的彈上一八五點？則似是疑問了。

今日上午股市走勢

遠東中午指數　九〇八·六〇　升三二·一四

恒生中午指數　一八四·八〇　升四·六二

金銀指數

綜合指數　一六·四八　升〇·三七

金指數　一六·六一　升〇·四〇

銀指數　一七·二六　升〇·三〇

四家証券交易所上午成交總額

金銀：七、一六〇、〇〇〇元

九龍：一、〇六〇、〇〇〇元

香港：五、三八〇、〇〇〇元

遠東：一〇、一九〇、〇〇〇元

（昨日指數）

恒生：一八〇·一八　升〇·四七

遠東：八七六·四六　升二·七四

金銀：（綜）一六·一一　升〇·〇二

（金）一六·二二　無起跌

（銀）一六·九六　升〇·〇七

股談

導致本港各行各業也受相當程度之影響，一般工商機構之盈利都比七三年度的利潤大幅減低，許多上市公司更爲此而不宣佈派發股息。

信昌企業股份有限公司便是其中之一。

信昌企業股份有限公司於最近宣佈其業績，一九七四年六月三十日止年度純利八百四十五萬二千元，較前年度之純利一千三百七十五萬五千元減少五百三十萬零三千元，減幅達百分之三十八。一九七三年度全年共派息每股五角，但七四年度則未有派息。

據該公司本年度之週年報告書透露：信昌機器工程有限公司各主力貿易部門。去年業務十分成功，其中建築機械部、電器工程部及採礦炸藥部之業績尤爲突出，其溢利均刷新紀錄。

雖然紡織業走下坡，山德士染料部之業績仍屬理想。

在各部門中，以米業部較爲例外，期內不定，初則因市民爭購囤存，繼則由政府出面干預，導致食米市場呈飽和狀態，米業部之溢利因而銳減。

船務部則仍能維持歷年之溢利水準。

信昌製藥有限公司，年中在其主要之市場尼日利亞招致鉅額之非經常性虧損。現該公司經已全面改組，並加强行政管理，唯目前要評估其未來之盈利潛力或能否繼續經營，仍屬言之過早。

在尼日利亞市場虧損極甚
信昌企業力謀改善

公司CHINA ENGINEERS MALAYSIA之溢利創新紀錄，而泰國公司CHINA ENGINEERS THAILAND及台灣分行，亦獲利甚豐。

在去年內，信昌集團收購德高（1969）有限公司百分之七十股權。該公司設於本港，專營製衣出口業，然其中一大客戶因無力償債，導至鉅額壞賬，故是年虧損頗鉅。然該公司現時之經營已可獲利。

該集團屬下之星加坡信安工程（私人）有限公司，此公司在星加坡之「碧達移土工程合約」，去年之情況更趨惡化。由於成本巨幅上漲，使上述工程之預期虧損額大大提高。現時估計在一九七六年二月完工後，其虧損總額，足使該附屬公司之資產淨值，損耗淨盡。該集團在該附屬公司投資總額，計達三千一百三十萬港元。

股市傾瀉，石油危機及本港市民對經濟不景之恐慌，使以汽車業爲主之夏巴公司業務遭受嚴重之打擊。此外，香港政府所屬行一連串旨在打消私人擁有車輛念頭之措施，如增加牌費，車輛登記費，泊車費及罰款等，令汽車行業是年度若干月份之營業額，下降達百分之七十。

去年內，啓德空運貨物站正式啓用，現時全部倉位均已租出，此方面之收益，遠較預算之數字爲高。另保險業及財務業所顯示尚爲滿意之利潤，對汽車業急劇下降之收益，作出若干程度之補助。

信昌集團屬下之香港淘化大同有限公司，於去年內因成本大幅增加，使營業利潤遭受相當壓力。該公司僱員之新金平均增加百分之三十，而原料成本及油價上漲，對主要成本，本銷及外銷運輸之成本均有影響。在此情況下，淘化大同是年度之除稅前溢利達五百萬港元，較諸前此十八個月之七百三十萬港元未遑多讓，實感欣慰。

淘化大同能夠維持一定水平之盈利，主要是因爲多元化之業務而受益。蓋處境惡劣之「綠寶」業務及受影響較輕之食品業，俱由製盒業之良好處境所抵銷。

信昌企業股份有限公司之法定股本爲一億五千萬元，分作三千萬股，每股五元，而實收股本爲二千七百六十七萬六千股，目前該公司股份市價每股爲一元二角九仙，其每股盈利爲三角八仙，市價盈利率爲三點四倍。該公司股份於去年曾創最高市價三元六角，最低一元二角八仙，目前之市價仍是站在去年之最低水平，以信昌集團屬下之各附屬公司，其業務對遭受經濟不景之打擊，盈利銳降。

然而該公司董事對未來業務仍充滿信心，認爲以公司之多元化業務，足以安然渡過此段艱苦之時間，而一旦經濟情況轉好，該公司即可期望獲得一穩健之長期增長。

凍肉市場轉趨呆滯
進口牛肉大幅下降

此間凍肉商人指出，鑑於近日凍肉市況疲弱，需求減少，香港進口的牛肉比前轉靜，除澳洲貨來貨增多之外，其餘國家，如紐西蘭、丹麥，和中共都大幅下降。

據港府統計處最新的數字顯示，今年首十個月由澳洲進口的牛肉，凌駕在紐西蘭之上，而成爲香港牛肉最大的供應地，即由去年同期的二百卅萬磅，值一千萬元，增加至二百六十三萬磅，值九百九十四萬元，即增加了三十三萬磅，但數值反而減少了五十萬元。

紐西蘭是第二個牛肉最大供應地，今年首十個月由紐西蘭進口的牛肉，由去年同期的三百四十一萬磅，值二千五百零六萬元，減少至二百四十五萬磅，值一千七百廿九萬元，減少了九十六萬磅，貨值也同時減少了七百萬元。

今年首十個月丹麥輸港數量也作大幅度減少，由去年同期的二萬磅，值二十二萬元，減少至六千磅，值二萬元，數量共減少一萬三千多磅，數值也縮少了二十萬元。

值得指出的，澳洲牛肉輸港增多，與英國加入共同市場有着密切的聯係。據了解，美國和英國是澳洲牛肉的出口市場，去年英國加入共同市場後，逐漸與共同市場的對外關税採劃一制度，同時，英國可以向其會員國訂購此類貨品，因此，依靠澳洲牛肉進口數量必然減少。

另一方面，美國國內消費力減弱，對牛肉需求也跟着減少，從種種因素影響下，澳洲拓展其牛肉出口市場，看來有這個趨勢。近日由澳洲進口的牛肉增加，明顯說明這一點。

據商人又說，澳洲農業畜牧業正蓬勃發展之際，又遇到市場滯銷不利因素，商人多不願意創價求售，早一段時間，大量屠殺牛隻，減少數量，企圖穩定市價，不致影響澳洲出口商的利潤。

此間凍肉商人指出，儲管日前存倉已清得七七八八，但落單訂購新貨仍保持觀望態度，不敢大批入貨，只作小量性的補貨而已。由於港幣採取自由浮動，進口肉類價格比前下跌了百分之三至六之間，無形中市價暫時仍不會提高，但將會保持過去水平。

昨日四家交易所

上午成交總額：一千七百二十八萬元。

下午成交總額：六百三十三萬元。

全日成交總額：二千三百六十一萬元。

昨日十種成交最多股票

股票	成交股數
和記	二，二四五，四八〇
新世界	一，一四四，八〇〇
會德豐A	一，〇二九，五〇〇
新鴻基	七〇二，〇〇〇
置地公司	五九六，五五〇
大昌	五二六，〇〇〇
滙豐銀行	三三九，二四八
太古B	二七二，五〇〇
菲立斯	二六〇，五〇〇
九龍倉	二二七，四〇〇

昨日十種漲幅最大股票

股票	前日收市價	昨日收市價	漲幅百分率
碧瑤金礦	〇·〇一	〇·〇一二五	二五·〇〇
高富	〇·二七	〇·三二	一八·五二
四海	〇·五五	〇·六五	一八·一八
信託B	〇·一八	〇·二一	一六·六七
偉華	〇·二二	〇·二五	一三·六四
於仁	〇·二五	〇·二八	一二·〇〇
山帝國	〇·一八	〇·二〇	一一·一一
維達	一·九〇	二·一〇	一〇·五三
會德豐船A	二·〇〇	二·一〇	五·〇〇
富輝	〇·四〇	〇·四二	五·〇〇

昨日十種跌幅最大股票

股票	前日收市價	昨日收市價	跌幅百分率
華廈	〇·三〇	〇·一三	五六·六七
大亞石業	〇·二五	〇·一九	二四·〇〇
電話	一〇·五〇	八·七〇	一七·一四
梅眞尼	〇·一三	〇·一一	一五·三八
大寶	〇·一四	〇·一二	一四·二九
港澳發展	〇·三五	〇·三〇	一四·二九
廣聯	〇·二五	〇·二一五	一四·〇〇
紅寶石	〇·四〇	〇·三五	一二·五〇
伊人	〇·二二	〇·二〇	九·〇九
萬生	〇·二二	〇·二〇	九·〇九

倫敦股大幅上揚 指數昨升十點八

【倫敦廿三日路透社電】星期四倫敦股市大幅度上揚，金融時報指數於收市前半小時升十點八；指數爲一九六點四。

政府公債需求甚殷，升〇點六二五。

主要工業股升近十便士，銀行業股升了一至十二便士。英國石油公司升十一便士，而蜆殼公司升八便士。

金礦股走勢上落不定。

拆息仍盤旋高水平 一分至一分零二五

【本報訊】今晨銀行同業拆息仍盤旋在高水平，以一分至一分〇二五成交。

據銀行人士指出，拆息率攀升有兩個主要原因：（一）美元下挫；（二）年關銀根轉緊，需求殷切影響。

市場內外

炒家座右銘中的「寧買當頭起」，以後此言要更改，目前的情況却是「寧拋當頭起，莫買當頭起」，個中滋味，不少炒家已領畧到，故才有此一言。

× × ×

指數於昨日升上一八零點，對此指數能否維持住抱有信心者並不多，居然有人認爲市況必要同跌而後再起升，要能有如此的走勢才能堅穩。

× × ×

建議批准電話加價條件，必須停派兩期股息，雖然原則上仍未達成一致，但敏感人士似有先見之明，爭先的拋貨，令電話股票在這兩日間，前前後後無端端低跌了不少，當日前以十一元高價買入者，見到昨日收市只得八元八角，每股不見兩元有多，想不悽然淚下都幾難希。

× × ×

某股友時運不佳，當股票買入時「自己」輸錢，但將股票賣出後，却見「人家」贏錢，其氣憤之情形之於表，認爲本星期來升勢，有如在「做戲」，若是眞的好市，好友就不會輸錢。

× × ×

年尾關頭，銀行拆息直路急升叩一分大關，由此又再顯示銀根開始緊縮，某資深經紀分析股市走勢雖好，亦不宜追之過急，必要防其中有「詐」——大戶做手脚也。

股市經濟版

時運不佳買賣都蝕 僅升半點玩唔多過

× × ×

昨日起半點不到，交投較上日少去近千萬，某君「諗落」今日週五的股市都是玩唔多過，索性叠埋雙手做壁上觀，以備有好心情渡過兩日假期。（敏）

各國黃金收市價格

【倫敦廿三日美聯社電】星期四各地黃金收市價（每安士以美元計）：倫敦：一七五·〇；巴黎：一八一·四八；法蘭克福：一七四·三五；蘇黎世：一七五·〇；香港：一七一·五七；貝魯特：每公斤五六三六。

美國股票走勢指數

【紐約廿三日美聯社電】美國股市走勢指數：

種類	開市	收市	昨日收市比較
工業股	六五三·二四	六五六·七六	升四·一五
交通股	一五二·六五	一五二·四五	跌〇·二五
公共事業	七七·三三	七七·四五	升〇·一九
其他股	二四·〇〇	二四·六五	升〇·七九

美股動態 美股市況微揚 午市獲利回吐

【紐約廿三日美聯社電】星期四紐約股市微揚，但於收市前因獲利回吐壓力影響，從優勢轉告和緩。杜鍾斯卅種工業平均指數於較早時升九點，收市前半小時只回順至四點，紐約証券交易所的上升股數與下跌股數爲二比一。

據了解，直接影響市況的消息不多，而華爾街中人士預料市道將轉向下坡走，因爲福特總統的提高石油進口稅，與國會展開辯論。一般認爲，可能有些投反對的意見，但政府力圖刺激經濟復甦的措施，股價因此而上升。

杜鍾斯卅種工業平均指數升四點二五，收市爲六五六點七六。

紐約證券交易所的一千八百〇三種股票中，上升股佔九百一十四種，下跌股佔四百七十種，成交總額爲一千七百九十六萬股。

紐約証券交易所普通股綜合指數升〇點二〇，收市爲卅八點三七。

紐約証券交易所成交最活躍股票：

股票	價
告士丹圖	一三·八七五
卡錫	二三·二五
美林	二二·五〇
美國航空	五·八七五
高富石油	二〇·七五
英國彼得	六·五〇
南方公司	一〇·〇〇
各洲煤氣管	七·七五
柯達	六七·〇〇
伊雲產業	二九·八七五

本報獨家報導 英美加黃金期貨市價

加拿大溫尼伯黃金最近期貨收盤：

週四每安士成　175.40美元

前市每安士報　174.00美元

（上昇1.40美元）

美國紐約週四收市價：

每安士成176.60（上昇2.10美元）

倫敦金價收市後掛牌：

×週四每安士買入價×	週四每安士賣出價×
174.00美元	175.50美元
前市每安士買入價	前市每安士賣出價
175.00美元	176.50美元
（下跌1.00美元）	（下跌1.00美元）

金融淺析

西歐金價榮辱互見 金市轉好外銷力强 去息一元九角尾盤九八八·三

【本報訊】週四外圍行情，金價方面：倫敦報一七四·〇美元（跌一元半），瑞士入價報一七三·五〇美元，出價報一七五·〇美元（跌一元半），巴黎報一八一·四六美元（跌五角四仙），加拿大期貨報一八一·四六美元（昇一元四角），美國紐約報一七六·六〇美元（昇兩元一角），美國芝加哥報一七六·五〇美元（昇一元七角）；英鎊方面：倫敦轉讓鎊報二·三八一〇美元（漲四錢），美國告老士報二·三七八〇美元（漲一錢五厘）。

歐洲金價週四市表現見軟，但美國市場則見好，買家仍具信心，倫敦金價頭盤跌一元半，報一七四·〇美元，中盤仍報一七四·〇美元，中盤掛出後造價入價報一七四·〇美元，出價報一七五·五〇美元，前市中盤掛出後造價入價報一七五·〇美元，出價報一七六·五〇美元，實則上出入價均比前市跌一美元。美元仍疲弱，英鎊報昇。

本港金市，昨日尾盤爲九七五·六，今晨開市報九九〇·〇，最高報九九〇·〇，最低報九八五·五，收市價九八八·三；息價訂去息一元九角，上牌現交收共一萬一千八百兩，公價定九九〇·〇。

日元報順，大紙報一五六·四，細紙報一五五·四，台幣報一二二·〇；西德馬克報一九八·五〇；法國法郎報一八五·〇；泰幣報二四·一〇；勞啤報五三·〇。

上午金融行情表

一月廿四日（星期五）

（九九K金價）

開市	990.0	收市	988.3
最高	990.0	最低	985.5

（去息一元九角）

（美鈔）

最高	4.685
最低	4.680

（美電）

最高	4.705
最低	4.695

（雜幣）

日元（每萬計）	156.40
台幣（每千計）	122.00
西貢紙（每千計）	6.00
泰幣（每百計）	24.10
星加坡大紙（每元計）	2.05
星加坡細紙（每元計）	2.04
勞啤（每百計）	53.00
西德馬克（每百計）	198.50
法國法郎（每百計）	106.00
瑞士法郎（每百計）	185.00
加拿大紙（每元計）	4.71
澳洲元（每元計）	6.19
正鎊（每鎊計）	11.15
葡幣（每元計）	0.92

（歐洲金價）

倫敦金價（每安士計）	174.00美元（跌一元半）
瑞士金價（每安士出價計）	175.00美元（跌一元半）
巴黎金價（每安士計）	181.46美元（跌五角四仙）

（英鎊）

倫敦轉讓鎊（每鎊計）	2.3810美元（漲四錢）
美國告老士（每鎊計）	2.3780美元（漲一錢五厘）

工商晚報上午股票成交報價表

類別	股票名稱	最高價	最低價	收市價
銀行及保險	滙豐銀行	10.40	10.00	10.20
	（英倫登記）			
	恒生銀行			50.00
	海外信託銀行			1.45
	大華銀行			
	友聯銀行			
	永安人壽	1.04	1.03	1.03
航業及倉塢	會德豐船務（A）			2.15
	會德豐船務（B）	0.24	0.22	0.24
	新世紀航業			
	維達航業			2.10
	萬邦航業			
	萬寶航業			
	亞洲航業			
	華光航業			2.05
	帝后船務			
	東方貨櫃	1.25	1.24	1.25
	保榮航運			
	新海康			
	均益倉	3.55	3.375	3.50
	九龍倉	7.65	7.25	7.50
	安全貨倉			
	太古	3.70	3.50	3.65
	黃埔船塢	6.55	6.35	6.50
公用事業	天星小輪			
	油蔴地小輪			
	香港電燈	2.50	2.425	2.45
	九龍電燈	10.90	10.80	10.80
	中華煤氣	7.00	6.90	7.00
	電話公司	8.65	8.35	8.35
	電車公司			
	九龍巴士	2.60	2.55	2.60
	中華巴士			
工商投資	會德豐（A）	1.81	1.74	1.78
	會德豐（細股）			
	恒隆			
	信託公司（A）			
	信託公司（B）			
	怡和	14.70	14.40	14.50
	怡和証券	4.00	3.90	3.925

類別	股票名稱	最高價	最低價	收市價
工商投資	怡和實業			
	怡南			
	安達臣			
	滙豐投資			1.10
	太平洋			
	森那美			3.20
	新英華			
	仁孚	1.15	1.12	1.15
	東泰貿易			
	船務投資			
	卸百美			
	利獲家			
	利獲家海外			
	好世界投資			
地產置業	置地公司	4.275	4.15	4.275
	高富置地	0.35	0.32	0.32
	亞洲置地			
	建煌新記			0.32
	暉富臨			
	大元置業			
	啓德置業			
	至祥置業			
	太古昌			0.63
	華昌建業			
	永泰建業			
	大信置業			
	泰華			
	伊人置業			
	萬年置業			
	夏利文			
	合和地產	0.74	0.72	0.73
	新鴻基	1.39	1.36	1.37
	南太平洋	0.60	0.53	0.60
	和記地產			2.20
	力士地產			
	鷹君地產			
	嘉新地產			0.29
	華大地產			
	星港地產			
	金山地產			

類別	股票名稱	最高價	最低價	收市價
地產置業	恒生工業地產			
	大昌地產	0.43	0.40	0.42
	兆安地產			0.43
	嘉年地產			
	聯邦地產（A）	0.99	0.94	0.99
	萬邦地產			
	和豐地產			
	亨隆地產			
	四海地產			
	利安地產			0.30
	大生地產	0.83	0.82	0.82
	高昇地產			
	萬生			
	模範置地			
	大寶地產			
	華光地產	0.40	0.39	0.40
	華信			
	利豐地產			
	城都地產			
建築·企業發展	保華	1.00	0.98	1.00
	金門	8.35	8.00	8.35
	青洲英坭（新股）			5.00
	港機工程			
	鉅利基業			
	保利工程			
	海港工程			
	壯士發展			
	利興發展			
	泰盛發展	0.56	0.52	0.56
	世界發展			
	金聞發展			
	新世界發展	1.07	0.97	0.99
	寶福發展			
	聯興盛發展			
	益大發展			
	遠東發展			
	海南發展			
	香港發展			
	和寶			
	新同慶			

類別	股票名稱	最高價	最低價	收市價
企業發展	廖創興			
	廣聯企業			
	安寧企業			
	聯合企業			2.40
	和記企業	1.71	1.68	1.70
	偉華企業			
	信德企業			
	太古實業	6.35	6.30	6.35
	和記股權			
	明輝發展			0.29
	偉大發展			
	永昌盛			
	新昌			5.30
	美漢			0.40
	金佑			
	富聯企業			
	明仁企業			
	捷聯企業			
	順福企業			
	大富企業			
	裕顯企業			
	偉益置業			
	啓明建業			
	國際實業			
	周生生			
酒店業	大酒店	4.50	4.40	4.45
	山帝國酒店			
	城市酒店			
	永高酒店			
	海港公司	5.60	5.50	5.60
	美麗華酒店			
	百樂酒店			
	凱聯酒店	0.70	0.69	0.69
紡織製衣	南洋紗廠			
	南豐紗廠			1.70
	美豐纖維			
	勝興針織			
	南聯和記			
	南聯實業			
	聯紡			

類別	股票名稱	最高價	最低價	收市價
紡織製衣	會德豐紗廠			4.40
	大利			
	建生			1.70
	鱷魚恤			
	眞善美製衣			
	長江製衣			
	麗新製衣			
	香港毛紡			
	新馬製衣			
	海眞尼			
百貨·酒樓及其他	南順			
	永安			1.50
	先施			
	瑞興			2.90
	大新（公和）	0.68	0.67	0.68
	連卡佛（A）			
	連卡佛（B）			
	邵氏			
	紅寶石			
	國際酒樓			
	夏香集團			
	食品工業			
	星島報業			
	橡膠信託			
	聯合橡膠			
	環球電子			
	長江實業	2.35	2.25	2.35
	屈臣氏	1.60	1.55	1.60
	信昌			
	寶光			2.20
	立興			
	生力啤			5.80
	大亞石業			
	保星旅業			
	壯士集團			
	菲立斯			0.125
	茂昌			
	松下電器			
	館谷組			
	海底隧道			

【本報訊】警方已取銷若干人員之假期，俾於歲暮期間有最强之實力，以維持治安。旺角警民關係主任黃錦泰總督察昨日作上述透露。渠指出，由於春節迫近，警方已經預防措施……多層大樓。黃錦泰又指出，居民應將所見之可疑活動報告，協助警察。渠又再度提醒居民，嚴防匪徒僞稱送禮，騙門入屋……

最新設計 新潮銀鉅 尖沙咀河內道六號A 電話3-669291

絕不再延

醫藥

明天九場日馬一時卅分開賽
印遊盃兼設四重彩
出馬雖少但有均勢
全部由舊馬担綱場地轉乾快

明日舉行第廿一次賽事，仍分九場，一時半開跑。各場參戰馬較疏，但形勢並不單純，宜多自半冷門攷慮。

賽序由第三、五、七班馬擔綱，錦標賽目一項，爲印度遊樂會盃，由第三班馬爭一六五〇公尺，同時爲四重彩場合。場外孖寶投注，第一口：第二場夾第四場。第二口：第五場夾第七場。第三口：第六場夾第八場。頭尾場設場外連贏投注等。

馬會致力發展場外投注，花樣之多，足使原來投注外圍之馬迷轉移目標，下周再增設孖Q彩池之後，馬迷將更趨狂熱。但另一方面，對賽事仍取放寬態度，如上周力勁之演出，有關者視若無睹。選馬重實力，無保障可言也。

連日天氣乾燥，且全部舊馬賽事，側聞洒水程度會減少，場地狀況，乾快居多，過去在軟慢地未有表現之馬，勢可乘時而興。

馬房實力，以蘇廐略佔優勢，出馬不多的朱賓明馬房，平均實力亦不弱，可期有較佳演出。閒話略過，明日各場機會，茲分述如下：

飛行俠迴光大勇　醒目仔負磅奇輕

第一場　△適應此程者爲數不少，從狀態取捨，朱廐的飛行俠，米廐的獲冠多利似較突出，前駒班底高，連賽表現，有復甦跡象，今番蒙減七磅，正常機會，應高一線。後駒夠冷，亦宜作配搭攷慮。

△和爲貴有佳績可稽，但此駒演出，有時價不同之弊，熱捧難過信。心心勇而負磅略重，成就止於三甲。苟有異軍突起，當在兩匹七四年新進份子，醒目仔及寵禮，均值得防。

當日孖寶心水
第一關　⑦飛行俠　⑫醒目仔
第二關　④超速　⑤大家發

超速大家發對峙　飛渡戰意最明顯

第二場　△大家發質新班利，長程尤合適，轉廐後雖曾因流鼻血而輟課，但近期所見，似無不妥之處，沈廐沉寂已久，應有交代了。

△超速狀態復起，牠此程亦可留到，前駒若因健康問題而失準，便可取而代之，分頭過於懸殊，兼顧及之。

△多寶來快地最合，近況亦持續，如有再爭之意，三甲應穩，作配亦宜。連威難騎，有可食分頭，始可攷慮。

張基心水

場次	副選	正選	副選
第一場	⑫醒目仔（陳子銓）	⑦飛行俠（潘　納）	①心心（盧約翰）
第二場	④超速（魏德禮）	⑤大家發（夏　達）	多寶來（吉　能）
第三場	⑧幸相逢（鄭棣池）	⑥多多好（李家强）	⑨月聲（馬彼得）
第四場	③兒童樂（白禮棣）	⑤演說家（勞亦思）	⑨喜華年（鄭棣池）
第五場	③小飛象（何國英）	⑦金酋長（馬彼得）	②巧惑（摩加利）
第六場	⑨必飛（莫　倫）	④飛力（詹亞健）	②福怡（魏德禮）
第七場	⑦犀利（摩加利）	④歡迎（羅國洲）	①奪標（馬彼得）
第八場	④儲金（易　仕）	②猛虎（畢　奇）	⑥浪淘沙（盧約翰）
第九場	③喜運佳（嘉華達）	⑦勤得（陳子銓）	②紫金（摩加利）

多多好演出準繩　風向快放可搗亂

第三場　△形勢平均，會有冷門出現。降班馬六匹，論態無一足取，此賽頭馬，應在原班份子。多多好速度並不突出，但演出準繩可取，近況亦在頂點，贏位捧場，我較屬意。

△幸相逢及月聲，論質均不弱，態況亦趨起，此兩駒如有胃口，前駒非其敵，不過，騎者戰意難測，捧成熱門，便有戒心，有相當分頭，始值得博。交擊進步，但有求降班跡象，大冷配搭，風向有想頭。

演說家質高路宜　兒童樂喜華年勇

第四場　△池系馬配搭更動，看來當有所圖，以近態評價，喜華年仍穩，演說家進步，作爲主力，狡儈於祥輝及快樂領隊，且看幕後佈局了。

△新豐年、新寶、兒童樂之流，論速度均可一爭，但近課所見，狀態皆有不足，恐非池系馬之敵，此三駒中，則以兒童樂較可取，此駒特擅快地，騎者陣綫不同，若池系馬用弱手求冷，會有可乘機會，不妨作配。△易贏成熟未足，初逢舊馬，經驗處下風，要敲冷門，留意赤先鋒。

小飛象再接再勵　金酋長虎視眈眈

第五場　△小飛象新勝此程，表現從容無比，今番加十三磅，而成熟亦再進，如下決心，當可再贏孔班去，賠率合理想，可以捧場。△好運康寧、安伯伯及金酋長等澳洲陣形，應有主力出擊，以馬論馬，好運康寧有怕馬毛病，非可靠之選，金酋長潛藏優厚，但仍爲識者所盯緊，稍加渲染，又成熱門，此駒較力足而演出可靠，騎者戰意濃，定予池系馬相當威脅。△巧惑、皆利年及歡樂昇平，雖勇而質次，贏似不易，作配爲宜。

飛力必飛拚福怡　勇愛神伺機而動

第六場　△飛力小休復出，成熟狀態，有顯著進步，今賽對手雖强，但潛力估計，仍遜此駒一籌，苟能以均速先放，坐位可贏。△必飛磨刀霍霍，福怡回配魏德禮，看來志不在小，前駒戰術上稍有錯失，便可繼起，兼顧爲宜。

△高齡灰牝、愛神等新進份子，此程亦擅長，如下決心，是三甲中爭勝對象，比較而言，賓利安坐騎關係較單純，冷敲作配，甚有想頭。

第一提供
第一場　⑦飛行俠
第三場　⑤安弟弟
第四場　③兒童樂
第五場　⑦金酋長

穿雲箭
一　⑦飛行俠（潘　納）
四　⑤演說家（勞亦思）
七　④歡迎（羅國洲）

九場心水馬介紹

飛行俠　心心

第五班馬走一二三五公尺，飛行俠難得到眞正有好狀態支持，負一三二磅已不重，回配潘納信心十足，當可脫頴而出勝回一仗，心心配盧約翰極合拍，兩戰俱有水準以上之表現，今回負頂磅雖重，但狀態如見再進一步，再接再勵，是可以威脅前駒者，亦有再捧場之價值，此賽如要吼冷門，兩匹降班馬好着與馬來之星都有小敵價值，狀態回起蠢蠢欲動了。

大家發　連威

七班長途一八〇〇公尺，大家發回跑草地，自有不同估計，降班再估到便宜，長途正合腳法，有備而戰，當可以及時出擊，替沈保建一功，在路遙知馬力之原則下，大家發應有大作爲。連威蓄銳留爭此場，爭此程並無不合，留放有度，亦係三甲應入之爭勝者，近況在水準之上也，此賽形勢雖不明朗，爆冷門並不意外，像超速、祖兒與多寶來，都係有一拼之本錢的。

安弟弟　月聲

第五班還一組一二三五公尺，安弟弟降班負一三一磅，可謂出盡優勢，這匹質新份子，速度上乘，跑此程升高一班亦有可贏之道，有狀態的話，近課所見冒起甚速，白禮棣可替此系馬建一功。月聲實力相當强，路合馬是站在取勝邊緣者，有戰意隨時有突圍資格，上次九七五公尺走勢極好，盯緊其動向可也。早晨班次經巳非常有利，當係此賽之第三勢力，且看甘保頓演出如何，冷則可贏位小試。

兒童樂　演說家

第三班還一場一六五〇公尺，兒童樂連拼俱未得償甜頭，當與本身狀態有關，今次此駒晨課所見，活躍得多，賓士肯催谷，勇態均佳的兒童樂出爭首本路程，可以贏番一仗了。最强對手爲演說家，今次狀態靚極，此駒有頭有尾，實力極强，騎得好任何强敵想過關亦不容易，有好賠率不宜放過也，喜華年如果上陣，有留意之必要，負磅班次仍有利，有好配搭就係爭勝份子了。

金酋長　安伯伯

五班長途一二三〇公尺，金酋長連次未走出水準，但本身成熟與狀態已見不斷增長，今次出爭長途，最合胃口，只要上陣，恐怕不容易再沒有表現了，肯下決心，爲勝算最高的一駒，試準等候好賠率之馬也。安伯伯降班只加了五磅，亦佔便宜，此駒今季連拼未疲，老蘇保養極佳，今次如果配白禮棣，當係搏殺格，走此程無不可，亦有贏馬資格。

飛力　高齡灰牝

三班還一場一六五〇公尺錦標賽，飛力留以有待，心存大慾，有備而戰，狀態亦係今季所見較好的一次，質超有平均好速度，騎者如能充份利用其所長，可以易勝，留頭門後則有對手了。高齡灰牝又見有佳態支持，此程實力亦强，此馬大熱當打，池仔出騎，錦標當前恐必力爭，當亦係爭勝份子之一，此外眞吵與必飛，都係接近取勝邊緣之馬。

歡迎　犀利

第五班一二三五公尺，歡迎在班次上是佔盡便宜的，負磅亦不重，大可一放到底，勝來游刃有餘，上陣即爲捧場之好對象了。世伯上賽之失，與馬無關，換上盧約翰，有戰意則亦有贏馬本錢，有好賠率應再追捧一次的，可以爭勝。景星連次走得接近，詹亞健已試到準，當係此賽之最佳冷馬，可以突如其來也。

聯合勝利　猛虎

第七班一八〇〇公尺，聯合勝利在此班足可以應付了，負磅不重，佳態保持，潘納經已騎到熟，今次出爭合腳化的九化郎，下決心自有坐二望一之勝機，爭勝份子也。谷中文豪一再降班。形勢已對其非常之有利，路合對手平平，主席有拖馬頭之機，可憑質新之利，勝回一仗。飛快與猛虎都有好狀態支持，都係此賽半門佳選，應該都係接近之實力份子也。

勤得　喜運佳

三班走一二三五公尺，快馬林立，蘇廐兩駒佔盡優勢，神算子上賽七成馬贏五化郎，今次只加了三磅，狀態已勇進一步，又出爭最合腳法的六化郎，只要騎出水準，連捷呼聲高，而喜運佳成熟再進，下決心亦應該比上回贏得更易也。時來運到班次已見適合，負磅亦不重，如配見習生則更輕，又係最宜此程之馬，佳態已起，肯及時出擊，坐位望贏，除了這兩匹實力份子之外，紫金與吉利客都係有突擊之本錢者，應予以留意，賠率好亦不防一試。

伯樂心水馬
第三場　①早晨
第七場　④歡迎

歡迎降班佔優勢　犀利近況可保持

第七場　△歡迎猶處盛年，降班太速，論理佔盡優勢，此駒好均速，用新秀無得爭勝，且得減磅之利，更有助其施展快放本錢，贏位捧場，當有所獲。△世伯態不平，獲得好不宜連拼，此兩駒如成熱門，觀望爲佳。犀利仍保持，此駒已老，短路更合走勢，亦可再爭。△樂心質厚，但此程略嫌短，有勁態始可注意。景星連伏接近，如有風吹草動，亦要提防。

儲金水準最穩定　猛虎性懶合畢奇

第八場　△主席馬谷中文豪，連賽演出已見進步，今賽得降班，看來出頭有望，有合理的分頭，值得贏位小試。△利堡速度較佳，前駒若確爲銀樣蠟槍頭之流，是當然候補之選，速贏配搭，優先攷慮可也。猛虎快地吃虧，亦僅宜敲。△新圖利長力有懷疑，飛快亦嫌老退，反而聯合勝利穩紮穩打，贏或不易，配腳則可爭。大冷對象，留意浪淘沙的動態。

喜運佳力圖三捷　紫金勤得可攻堅

第九場　△此賽形勢，爲蘇摩兩廐之爭，蘇廐有神算子及喜運佳，摩廐有紫金及喜樂人，此四駒途程均合，比較而言，神算子已得甜頭，以老蘇作風言，則防飽食遠颺；喜運佳愈跑愈進步，但今賽快馬多，未必能在直路前佔得內欄，亦有顧忌。正路選馬，仍取喜樂人，牠此程最合，近況尤出色，可靠程度，稍勝紫金也。△新玩意勇極，勤得質厚磅宜，此兩駒亦有可贏之道，要抓冷門，可在此中攷慮。

風向可作冷腳

明天的賽事，如投注連贏，在第五班跑長途的場合，掘冷腳，請注意風向與飛馳。

風向本來跑九七五公尺最合，在日於本季內，均曾贏夜比賽，此馬既具飛快之前速，但近期培養得特別好，身形茁壯，氣力增强，跑一二三五公尺，也可以快放支持到底，大概此駒到了目前，不祇九七五公尺才是當本路程，跑多二三百公尺，尚有氣力，爲明天最佳之冷腳。

至於飛馳在本季上陣尚少，比風向更冷，如能跑入第二，分頭必然可觀。飛馳到明天是本季第三次出賽，但就過去兩次之表現，前速如齊之飛快，豪邁有加，可以支持跑一二三五。

四重彩佳選
②福怡　④飛力　⑥高齡灰牝　⑨必飛　⑫必圖利

馬會今午公佈各場配搭排位

第一場（場內孖寶第一關）　第五班　一二三五公尺（場外連贏位）

馬號	馬名	磅	騎師	檔位	練馬師
①	心心	一四〇	盧約翰	11	譚
②	好着	一三八	鄭棣池	8	蘇
③	卡薩諾伐	一三八	林瀛利	4	吳
④	馬來之星	一三五	簡元智	6	張
⑤	高輝	一三四	魏德禮	7	布
⑥	高力的	一三四	莫　倫	1	賓
⑦	飛行俠	一三二	潘　納	5	朱
⑧	寵禮	一三一	吉　能	12	殿
⑨	錦雲	一二八	×告東尼	10	蘇
⑩	和爲貴	一二一	摩加利	2	佐
⑪	獲冠多利	一二四	李家强	9	米
⑫	醒目仔	一二二	×陳子銓	3	吳

第二場（場內孖寶第二關）（場外孖寶第一口第一關）　第七班　一八〇〇公尺（連贏位）

馬號	馬名	磅	騎師	檔位	練馬師
①	長勝	一四〇	摩加利	11	佐
②	連威	一三九	何國英	12	朱
③	祖兒	一三五	×告東尼	10	歐
④	超速	一三五	魏德禮	4	吳
⑤	大家發	一三四	夏　達	6	沈
⑥	環遊世界	一三二	甘保頓	3	杜
⑦	先得利	一三二	莫　倫	2	蘇
⑨	意有所圖	一二六	詹亞健	8	張
⑩	多寶來	一二六	吉　能	1	歐
⑪	飛渡	一二五	畢　奇	9	佐
⑫	樂連捷	一二〇	李家强	5	米

棄權馬：愛運佳　一三一　蘇

第三場　第五班　一二三五公尺（連贏位）

馬號	馬名	磅	騎師	檔位	練馬師
①	早晨	一四〇	甘保頓	9	杜
②	仙草	一三九	魏德禮	3	布
③	風向	一三八	×告東尼	2	米
④	高超	一三三	詹亞健	10	張
⑤	安弟弟	一三一	白禮棣	1	蘇
⑥	多多好	一三一	李家强	5	譚
⑦	安娜之寶	一三〇	潘　納	8	朱
⑧	幸相逢	一二八	鄭棣池	7	吳
⑨	月聲	一二七	馬彼得	4	殿
⑩	交擊	一二四	莫　倫	6	賓

棄權馬：娛樂之光　一三四　蘇

第四場（場外孖寶第一口第二關）　第三班　一六五〇公尺（連贏位）

馬號	馬名	磅	騎師	檔位	練馬師
①	赤先鋒	一四〇	甘保頓	7	杜
②	興趣	一三八	鄧　添	11	殿
③	兒童樂	一三七	白禮棣	2	賓
⑤	演說家	一三一	勞亦思	8	高
⑥	新豐年	一三一	魏德禮	4	布
⑦	快樂領隊	一三〇	莫　倫	12	蘇
⑧	祥輝	一二八	詹亞健	10	歐
⑨	喜華年	一二八	鄭棣池	3	米
⑩	月球石	一二八	×告東尼	1	賓
⑪	易贏	一二四	×羅國洲	6	布
⑫	係得嘅	一二一	謝啓瑩	9	吳

棄權馬：飛騰　一三五　張

第五場（場外孖寶第二口第一關）　第五班　一二三〇公尺（連贏位）

馬號	馬名	磅	騎師	檔位	練馬師
①	好運康寧	一四〇	蘭　尼	7	高
②	巧惑	一四〇	摩加利	3	佐
③	小飛象	一三九	何國英	5	張
④	皆利年	一三四	魏德禮	4	布
⑤	歡樂昇平	一三二	鄭棣池	6	歐
⑥	安伯伯	一三〇	白禮棣	8	蘇
⑦	金酋長	一三〇	馬彼得	2	朱
⑧	喜得你	一二六	謝恩燮	1	米
⑨	錦旋	一二五	×李家和	9	殿

棄權馬：兒童城　一三六　賓；銀輝　一三五　杜

第六場（場外孖寶第三口第一關）　第三班　一六五〇公尺（連贏位）（印遊會賽盃）

馬號	馬名	磅	騎師	檔位	練馬師
①	女將	一四〇	游定柱	7	賓
②	福怡	一三七	魏德禮	2	布
③	飛馬王子	一三六	勞亦思	5	高
④	飛力	一三五	詹亞健	10	張
⑤	好意	一三五	吉　能	6	吳
⑥	高齡灰牝	一三五	鄭棣池	11	米
⑦	眞吵	一三四	摩加利	4	佐
⑧	愛神	一三二	霍利安	9	譚
⑨	必飛	一二九	莫　倫	3	賓
⑩	凱旋	一二九	白禮棣	8	朱
⑪	驥中雄	一二八	伊　諾	12	沈
⑫	必圖利	一二五	×告東尼	1	蘇

棄權馬：少年遊俠　一三三　高

第七場（場外孖寶第二口第二關）　第五班　一二三五公尺（連贏位）

馬號	馬名	磅	騎師	檔位	練馬師
①	奪標	一四〇	馬彼得	6	譚
②	鐵器時代	一三六	莫　倫	4	賓
③	樂心	一三五	潘　納	3	朱
④	歡迎	一三四	×羅國洲	8	蘇
⑤	金多寶	一三三	易　仕	2	沈
⑥	世伯	一三二	盧約翰	9	吳
⑦	犀利	一三一	摩加利	5	賓
⑧	愛甜蜜	一二七	×李家和	1	殿
⑨	獲得好	一二五	魏德禮	7	布

棄權馬：景星　一二八　張；山手道　一二七　佐

第八場（場外孖寶第三口第二關）　第七班　一八〇〇公尺（連贏位）

馬號	馬名	磅	騎師	檔位	練馬師
①	利堡	一四〇	李文滔	9	蘇
②	猛虎	一三九	畢　奇	1	佐
③	金寶	一三六	勞亦思	8	朱
④	儲金	一三三	易　仕	4	歐
⑤	聯合勝利	一三三	潘　納	3	譚
⑥	浪淘沙	一三一	盧約翰	6	歐
⑦	飛快	一二八	鄭棣池	2	吳
⑧	萬里長城	一二六	甘保頓	5	杜
⑨	佳音	一二四	摩加利	7	佐

棄權馬：谷中文豪　一三五　布；新圖利　一三五　蘇；東方之寶　一二六　沈

第九場　第三班　一二三五公尺（場內及場外連贏位）

馬號	馬名	磅	騎師	檔位	練馬師
①	赤麒	一四〇	夏　達	5	吳
②	紫金	一三五	摩加利	8	佐
③	喜運佳	一三四	嘉華達	1	蘇
④	時來運到	一三二	×李漢明	3	譚
⑤	的奇	一三〇	馬彼得	4	譚
⑥	新玩意	一二五	詹亞健	9	張
⑦	勤得	一二四	×陳子銓	7	吳
⑧	女英雄	一二三	游定柱	2	賓
⑨	吉利客	一二三	莫　倫	6	賓

棄權馬：白麗夫人　一三九　布；這個　一三六　譚；喜樂人　一三五　佐；[illegible]　蘇

馬士論馬

馬士連贏位介紹

場次	連贏位
第一場	11獲冠多利　10和爲貴　8寵禮
第二場	9意有所圖　5大家發　4超速
第三場	1早晨　10交擊　8幸相逢
第四場	9喜華年　3兒童樂　1赤先鋒
第五場	2巧惑　3小飛象　4皆利年
第六場	8愛神　3飛馬王子　6高齡灰牝
第七場	3樂心　2鐵器時代　4歡迎
第八場	3金寶　8萬里長城　2猛虎
第九場	2紫金　1赤麒　3喜運佳

飛馬王子鬥志强　配愛神高齡灰牝

近期馬圈出現一怪現象，不單祇普羅馬迷損手居多，甚至乎連部份幕後亦慘敗，所以近期賣馬之消息頻傳，如高價易主之「太陽神」及「金寶」，昨日又再度易主，其他不少贏馬易廐之「女將」。及吳廐第一號助手「亞嗶」最近亦由吳廐轉投佐治摩亞馬房，由以上小部份之人馬調動，可反影出馬圈近期形勢之險惡。「滑鐵盧」及「標松柴」之招式層出不窮。如上週末第二班短途賽事，吳廐出馬四匹，臨場圈外及圈內均重鎚落注於力勁身上，而此駒排大內檔，騎家狀態，配上大師傅，成大熱門亦合理，但人算不如天算起步力勁首先來個四腳「飛擒大咬」，大脫腳，大師傅順勢大力一推，快放馬已全部領出，跟着落山發力一追，入直路則無段好看，又而同廐之七寶起步雖然不太快，但落山內欄竟有位可上，而滿堂放出後，沿途走外檔，未段眼見後上者後七寶，回師再上已定敗局，而反觀力勁成爲殿後將軍，以上一場蝕事雖然與明天賽事無關，但亦值得提供參考，有時臨場貼士未必可靠，當然七寶之勝出當非無心插柳，但所得益之人僅一小撮之人而已。閒話不多說，玆將明天唯一之錦標賽印遊盃之形勢分析。此場賽事由第三班馬爭一六五〇公尺，上週場地之掛牌爲歎地，乃賽前馬會洒水，以適新馬之未熟走勢，不過在場地太歎時則易生意外，且看畢奇騎之才源起步及最後一次轉入直路均滑蹄，險象百出，而明天賽事除小部份捧班馬外，均爲舊馬担綱，馬會決定不洒水，預料場地會乾快，相信在乾地中作賽，賽果可望正常。此場錦標賽形勢相當微妙，成重心將爲鄭棣池之高齡灰牝，此駒曾由魏德禮，但最後一課由[illegible]詹亞健之飛力留爲準備最佳之一次，上次意外敗落於同合一役後即留力今次出爭。

飛馬王子　此駒擁有特佳之血統，不過委於高仕和馬房，在操練方面似乎對此駒不大適合，所以踏入今季以來均與頭馬無緣，從操練手法觀察，此駒幕後本來偏在長途中搏殺，所以口重之現象已大大減低，上次在九七五公尺突然其來在前段搶得太急之後，末段反應平平；今次得場地乾快之利，最後一課用黃振輝試一段文靜跑姿靚，幕後人成竹在胸，今場名氣馬多，而此程之實力馬爲人忽略，近期勞亦思頗當殺手，今次如用前段不搶放之跑法，則可望憑衝勁後來居上，值得提供參考作馬胆。

愛神　此駒雖然爲五歲馬，但在澳洲已跑過多次並無特別佳績，不過從上季新馬時之表現，與得順利、羅馬神駒等仍有得跑，本身爲死步頭馬，馬身硬並無特殊衝勁，所以季初在變化場地中跑來覺平常，但上次在乾地中敗在女將之蹄下則可反影出此駒之特性，賽後霍利安加意打磨，負磅不重，憑本身平均快速，可望爭勝。

高齡灰牝　此駒在占莊臣胯下跑來演出反覆，與本身實力無關，有人認爲此匹灰馬在乾地實力平平，但翻查上季最後一役由池仔贏一八〇〇公尺一役，則在好地中後上取勝，此匹灰馬身輕騎落有反應，祇要前段不放得太急，留在最後衝刺，則在第三班隨時有推翻大局之力，而成敗則在決策人之意志如何，不過鄭棣池取回自己出策，而同系之凱旋扳大頭用白禮棣，可能虛張聲，搖旗吶喊，若從狀態方面取捨，當以池仔出策之一匹較佳，而凱旋下次尚有千八公尺可爭，此駒不妨作配，三甲應穩。

綜合而論　「印遊盃」形勢緊湊，「飛馬王子」擁高質近況大勇，如用留前門後戰略，今番可望出頭。「愛神」步大身硬但有均速乾地合腳法，用霍利安鬥志强，可以一爭[illegible]

第一場：「心心」盧約翰快磨有勁，比上季進步。「好着」乾地速度欠佳，近況平常。「卡薩諾伐」神態見好，但準備欠佳。「馬來之星」狀態稍起，上次走勢不弱，但健康欠穩。「高輝」狀態稍降。「高力的」弱馬身見瘦，拚後轉疲。「飛行俠」大勇，潘納試末段洒開大步。「寵禮」試一段磨前速已上口。「錦雲」速度仍佳，此程合腳法。「和爲貴」神態靚絕，前段可按慢，末段搶轠有勁。「獲冠多利」上次中段走勢靚，夏達已試準，最後一課兩段甚銳。「醒目仔」慢試勁不强，狀態平常。

第二場：「長勝」慢試準備欠佳。「連威」何國英回試不及上次。「祖兒」認眞快試，但神態稍降。「超速」馬身轉壯，最後一課三段，前段按慢，分段加速有勁。「大家發」馬身收實，流鼻血久休見大勇。「環遊世界」未足。「先得利」之勁。「愛運佳」準備欠佳。「生利」有佳態。「意有所圖」神態靚，提防突爆。「多寶來」勁度不强。「飛渡」慢試未足。「樂連捷」未足。

第三場「早晨」神態靚，最後一課慢試已够。「仙草」稍起欠足。「風向」不見試跑。「娛樂之光」降班快磨見有火，前段走勢順。「高超」狀態稍降，乾地欠速度。「安弟弟」快磨試出好時間，但勁平。「多多好」狀態見好，此程合腳法。「安娜之寶」健康欠穩。「幸相逢」狀態頗佳，上次中段走勢好，最後一課試一段有火。「月聲」馬身已不肥，有力一爭。「交擊」上次走勢奇佳，前速不慢，潛質頗佳。

第四場：「赤先鋒」有好準備，硬身馬一次比一次進步，最後一課三段一氣呵成。「興趣」慢試稍起仍未足。「兒童樂」大勇，白禮棣試段步密勁强。「新寶」連課與馬同跳，在前段跟得快，末段氣勢轉弱。「飛騰」老退勁力欠足。「演說家」火氣仍旺，但按慢尚有勁，潛質頗佳之馬。「新豐年」勁力平平。「快樂領隊」莫倫試不及季初入位時水準，脾氣亦劣。「祥輝」由詹亞健過檔試兩段，似不合拍。「喜華年」連拼後仍有水準，今季養得特別好。「月球石」有準備，馬身已不瘦，告東尼快試考驗衝勁仍强。「易贏」掃班仍有好準備，最後一課試三段上勁足。「係得嘅」未十分成熟，跑姿仍硬。

第五場「好運康寧」仍有準備，但有怕馬毛病，提防有失。「巧惑」進步身輕有勁。「小飛象」快試勁强，上次操好不出，留力今仗出擊。「兒童城」馬身仍重，上次贏得吃力。「銀輝」馬身輕有速度。「皆利年」小休復勇。「歡樂昇平」池試有勁，狀態不弱。「安伯伯」降班佔利，有均速。「金酋長」上次走勢已勇，最後一課慢試勁足。「喜得你」試足三段，走勢頗靚。「錦旋」李家和試兩段走勢平平。

第六場：「女將」轉賓廐轉慢試，但神態仍見甚靚。「福怡」降班準備特佳，仍在大勇境況。「飛馬王子」連拼均失手，馬有進步，留慢有一段凌厲衝勁。「飛力」留力今仗一戰，詹亞健認眞操好，試出快時間，但覺勁度平常。「好意」狀態稍呈反覆，力度轉弱。「高齡灰牝」鄭棣池回試神態見靚，但覺乾地反應平平。「眞助」大勇，馬身已不硬。「少年遊俠」上伏水準。「愛神」步大馬身收實，乾地有好速度。「必飛」有好準備，最後一課游定柱快試甚勁。「凱旋」白禮棣過檔合拍，走勢見順有狀態。「驥中雄」轉沈廐後今次有好準備，馬身轉壯。「必圖利」老馬可保持，亦無特出之處。

第七場「奪標」試得慢，但步頭頗有佳態。「鐵器時代」有質但操練欠佳。「樂心」快磨覺神態仍靚，但上週走勢太差。「歡迎」認眞快磨有準備，末段跑姿有勁。「金多寶」體力仍欠十足，「世伯」慢試神態稍降。「犀利」連拼後已露疲態。「景星」早已操起，上伏末段走勢靚，可以一爭。「愛甜蜜」老退。「獲得好」拼後反覆。「飛馳」快而勁不强。

第八場：「利堡」反覆轉沉。「猛虎」有好準備，慢試覺身輕。「谷中文豪」長力未足。「新圖利」未見操練，但神態靚。「儲金」保持。「聯合勝利」大勇但發力欠勻。「浪淘沙」長力未足。「飛快」老退。「萬里長城」草地走勢較佳。「東方之寶」未足，腳患影響。「佳音」跑姿仍覺重。

第九場「赤麒」由夏達過檔試覺身輕有勁，降至入第三班已佔便宜，最後一課步密勁强。「白麗夫人」無準備。「這個」小休後狀態不及上次。「喜樂人」大勇，但此程稍吃虧。「紫金」比上伏進步，脾氣稍轉好。「神算子」進步，馬身轉壯，快開後仍有勁。「喜運佳」神態尚好，但快開馬多吃虧，貼欄走始有勁。「時來運到」李漢明試得疏，但神態見靚。「的奇」慢試老馬神態普通。「劍俠」魏德禮出試馬身硬未足。「新玩意」準備轉疏。「勤得」早已操起，但近態見靚。「女英雄」慢試不似作準備。「吉利客」[illegible]

Sheung News
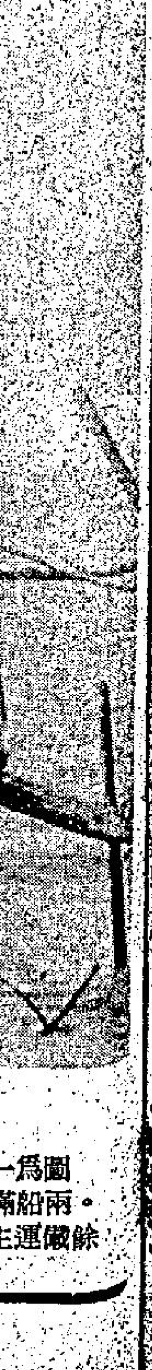
小評　教導的成績？